Haber

Son Havadisler

AKŞAM POSTASI

5 KURUŞ

Telefon: 23872 Sene: 7 - Sayı: 2412 — 22 BİRİNCİTEŞRİN 1938 CUMARTESİ — İLAN İŞLERİ: Tel. 20335

Atatürkün sıhhati günden güne düzeliyor

İstanbul: 21 (A.A.) — Riyaseticumhur Umumî Kâtipliğinden:

1 — Reisicumhur Atatürk'ün sıhhî vaziyetleri hakkında müdavî ve müşavir tabibleri tarafından bu akşam saat 20 de verilen rapor ikinci maddededir:

2 — Bugünü çok iyi geçirdiler. Umumî ahvaldeki iyilik devam etmektedir. Nabız muntazam, kuvvetli: 80; teneffüs: 20; hararet derecesi: 36,9 dur.

3 — Bundan sonra 24 saat zarfında yalnız bir rapor neşredilecektir.

Harp korkusile İngilterede hazırlık

Silâh ve cephane imalâtına harp zamanında imiş gibi hız verilecek

Fransa hava kuvvetlerini beş bin tayyareye çıkarmak üzere hazırlığa başladı

Londra 22 (A.A.) — Dün akşam Kardifte bir nutuk söyliyen Hoore Belisa, silâhlanma programının tesbit edilen zaman zarfında süratle ve fazla randıman la tatbiki için harp esnasındaki usule müracaat edilmesi lâzımgeldiğini kaydetmiştir.

Bu usul, memleketin silâh ve cephane ihtiyaçlarını diğer ihtiyaçlarından üstün tutmaktan ibarettir.

Hatip, bir cephane nezaretinin müessir olabilmesi için siparişleri tevzi, iptidaî maddelerin tevziini mürakabe ve müteahassıs işçileri icap eden yerlere dağıtmak hususunda geniş salâhiyet sahibi olması lâzımgeldiğini tebarüz ettirmiştir.

Karada hava müdafaa tertibatının İngiltere için bir Majino hattı mahiyetinde olduğunu ve müdafaa işlerinin ihtiyat ordusu tarafından yapılacağını söyledikten sonra nazır, buhran esnasında bu sivil ordu efradının 24 saat içinde hattâ birçoklarının 12 saat içinde vazifeleri başında bulunabilecekleri isbat edilmiş olduğunu ilâve eylemiştir.

Fransada tayyare imalâtı

Paris, 21 (A.A.) — Pöti Parizien gazetesi, Fransız hava nazırı Gi Laşambrın Fransız askerî tayyareciliğinin vaziyeti hakkındaki beyanatını neşretmektedir. Bu beyanatın baş tarafında şehrî imalâ-

Devamı 7 incide

Fransa Cumhuriyetinde krallık namzedi

Gizlice Fransaya giderek Hükûmetin siyasetini şiddetle tenkit eden beyanatta bulundu

Paris Kontu, karısı ve çocukları

Paris, 21 (A.A.) — Havas Ajansı tebliğ ediyor: Fransa krallık ailesi reisi Conte de Paris, (Paris kontu) bu sabah Paris gazetecilerinin bir çoğunu davet ederek kendilerine siyasî beyanatta bulunmuştur. Mülâkat Fransız topraklarında küçücük bir köyde, ufacık bir evde vukubulmuştur.

Gazeteciler, mülâkatın mahrem kalması için fevkalâde ihtiyat tedbirleri alınarak mülâkat mahalline [illegible]lerdir. Conte de Paris, gazetecilerden biraz evvel tayyare ile oraya gelmiş bulunuyordu. Gazetecileri kabul eden Conte de [illegible]tecilerin namusuna güvendiğ'ni söylemiş ve mülâkat mahallinin kat'iyen gizli tutulmasını istedikten

Devamı 4 üncüde

Madam Atinanın iğrenç faaliyetine dair yeni malûmat

Damad (Paşa) nın sabık metresinin senelerdenberi yapmadığı kalmamış

Polis katili haydut Hrisantosla kardeş çocuğu olan Atinanın günde 150 - 200 lira kazandığı halde birikmiş parası bulunmadı, hattâ evinin de ipotek olduğu anlaşıldı. Harice para kaçırdığı bununla da teeyyüt ediyor

Atina

Aile kadınları

Fuhuş yuvasına nasıl düşürülüyorlardı?

Maznunlardan Marika

Atinanın kızı Zizi

Atinanın muavini Katina

Muhabbet tellâlı Roksani

Şebekeyi meydana çıkaran Süleyman Bennöval

(Yazısı 3 üncüde)

Çek - Macar ihtilâfı

Müzakereler yeniden başlamak üzere

Çekler yeni teklifler ileri sürdüler

Fakat Rütenyanın Macaristana verilmesini kabul etmiyorlar

Prag, 22 (A. A.) — Sureti umumiyede iyi haber alan mahfeller, Macar - Çek müzakerelerine hafta başında bitaraf bir mıntakada ve belki de Viyanada devam edileceğini beyan etmektedirler.

Bu mahfeller, müzakerelere bitaraf bir memlekette devam edilmesine Macarların itiraz etmediklerini söylemektedirler.

Daranyi ile Çek nazırlarının Almanyaya yaptıkları son seyahatler esnasında hudutların ırk prensipine göre tahdidi hususunda mutabık kalınmıştır.

Müzakerelere esas olmak üzere şimdiki lisan hudutları ele alınacak, fakat iktısadî sebebler dolayısile bu hududlarda bazı tashihat yapılacaktır.

Çekoslovakyanın yeni teklifleri

Budapeşte, 21 (A.A.) — Öğle gazetelerinin bildirdiğine göre, yeni Çekoslovak teklifleri Macar hariciye nezaretine tevdi olunmuştur.

Bu tekliflerin sarih metni hakkında henüz hiç bir malûmat verilmemektedir. Gazetelere göre, salâhiyettar makamlar, Prağın yeni tekliflerinin şayanı memnuniyet olmadığını, fakat eskilerine nazaran mahsus

Devamı 7 incide

1938
Resimli Hafta
6 ıncı
Numarası zengin munderecatla çıktı

Tam bir ev mecmuası olmağa azmetmiş olan RESİMLİ HAFTA'nın bu sayısını daha çok beğeneceksiniz. Sureti hususiyede getirtilmiş iyi kâğıda basılmıştır. Fiyatı yine eskisi gibi 5 kuruş, 36 sayfa..

Kadınlara iş örnekleri, değerli muharrirlerin yazıları, kendi kendinize bin kelime ile İtalyanca dersleri ve bilhassa kıymetli muharrir ve terbiye profesörü Ismail Hakkı Baltacıoğlunun çocuk velilerine öğütleri..

Bu günkü sayımız
16
sayfadır

HABER
AKŞAM POSTASI
Sahibi ve Neşriyat Müdürü
Hasan Rasim Us
İDARE EVİ: Istanbul Ankara caddesi
Posta kutusu: Istanbul 214. Telgraf adresi: Istanbul HABER
Yazı işleri telefonu: 23872
idare " " : 24370
ilân " " : 20335

ABONE ŞARTLARI

	Türkiye	Ecnebi
Senelik	1.400 Kr.	2.700 Kr.
6 aylık	730 "	1.400 "
3 aylık	400 "	800 "
1 aylık	150 "	300 "

Hayata dair

Numara

MEKTEBLERDE numaralar bu sene de kalkmadı, yine 53 Ahmetler, 78 Mehmet'ler var. Bunun kadar fenama giden şey azdır. İnsan eşyamıdır ki bir numarası olsun? insanın bir adı olur, onunla çağrılır; numarayla çağırmak bir hakaret olur.

Eskiden numara kullanmak zaruriydi, çünkü bir sınıfta bir isimde beş on çocuk bulunabilirdi, onları biribirinden ayırd etmek için numaraya ihtiyaç vardı. Şimdiyse soy adı var, numaraya ihtiyaç kalmadı. Biliyoruz ki vatandaşların biribirlerini soy adları ile çağırmağa alışmaları isteniyor; bunun için mekteplerden numarayı kaldırmak hiç şüphesiz en iyi yollardan biridir. Çocuk ayni ismi taşıyan iki arkadaşını soy adlarıyla ayırd etmeğe başlasın. Muallimler de sınıfta onlara örnek olsun.

Bir çocuğu veya delikanlıyı numarası ile çağırmak ona: "Benim indimde senin bir şahsiyetin yoktur, sen ancak kalabalığın bir parçasısın, sen 45 ile arkadaşın 46 arasında bence hiçbir fark yoktur, biriniz ötekinin yerini tutabilirsiniz,, demektir. Halbuki mektepteyken dahi bir insanın muallimleri, arkadaşları indinde bir şahsiyet sahibi olması ve bunu kendisinin de hissedip bilmesi lâzımdır. Ehemmiyet verilmiyen, sadece kalabalığın bir parçası sayılan adam yavaş yavaş şahsî mes'uliyet hissini kaybeder, kelimenin en kötü manasiyle bir "ferd,, olur. Her hareketini arkadaşlarınınkine uydurur, onları taklid eder; hususiyetlerini herkese yarıyacak, herkesin takdirini kazanacak bir hale getirmek için inkişaf ettireceğine bilâkis kaybeder, kendi de kaybolur.

Bazı eski mektepelr talebesinde biribirine bir benzerlik görülür; bunlar hemen daima bir örnek konuşurlar, daima ayni hikâyeleri anlatıp ayni şeylere güler, ayni şeylere kızarlar. Bunu iyi bulanlar, onlar daima biribirini aradıkları için aralarında tesanüd ruhu bulunduğunu zannedenler vardır. Bu yanlış bir düşüncedir: onlar arasında tesanüd yoktur, çünkü tesanüd muhtelif insanların bir gaye uğrunda birleşmeleri, bunun için de icabında bazı ferdi menfaatlerini fedaya hazır olmaları demektir. Halbuki onların biribirlerini aramaları, vaktile mektepte alıştıkları havanın dışına çıkınca etrafı yadırgar, adetâ nefes alamaz bir hale gelmelerindendir. Şahsiyetleri erimiştir, tek başlarına bir varlık değil gibidirler. Toplandıkları zaman hep eski hatıralardan bahsederler, hattâ biribirlerini numaralarıyla çağırırlar. Mektebin vazifesi ise çocukları hususiyetlerinden soyup o mektebin havasından kurtulamamağa mahkûm, daima biribirinin yerine konabilir, arkadaşlarından ayrıldığı zaman şaşırır mahlûklar etmek değildir; bilâkis onların şahsiyetini teşkil etmek, dış âleme tek başlarına da atılsalar yine yollarını şaşırmıyacak, kendilerini gösterecek birer adam etmektir.

Numaranın bu gayeye muhalif olduğunu ve bizde falan veya filân mektep mezunlarının biribirlerini aramalarının biribirini görmeden edememelerinin başlıca sebeblerinden biri de bu numara usulü olduğunu zannediyorum. Talebeyi numaradan kurtarıp bütün hayatında taşıyacağı, herkesin hürmetle anmasını istiyeceği adıyla, soy adıyla çağırılmağa alıştırmalıyız.

Nurullah ATAC

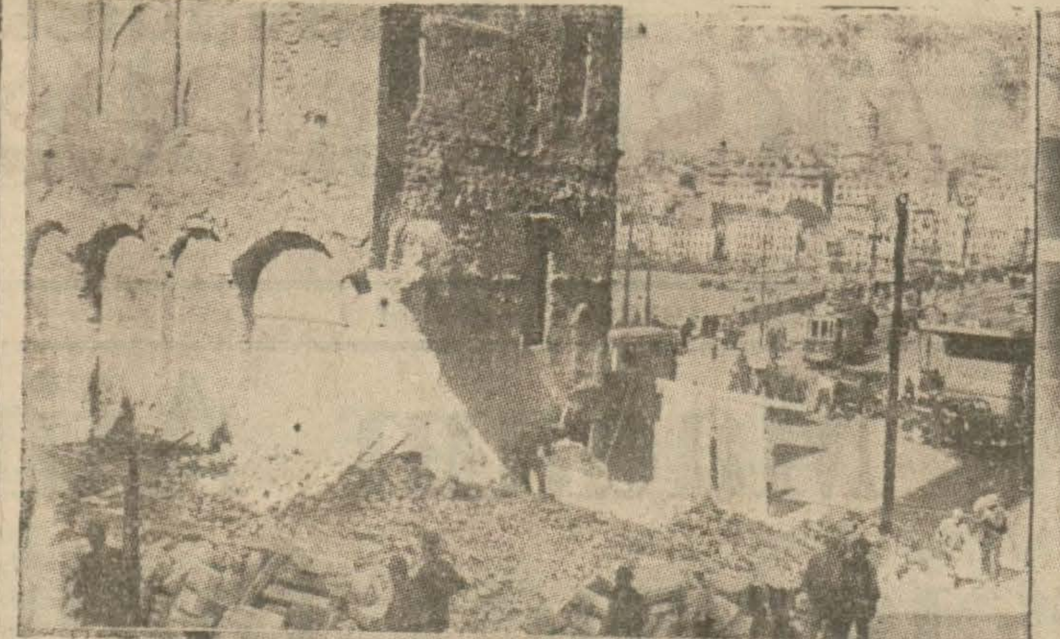

Eminönü meydanının açılması faaliyetine büyük bir hızla devam edilmektedir. Balıkpazarı üzerindeki dükkânların yıkılması işi ilerliyor. Yenicami karşısındaki ayakkabıcı dükkânlarının da yıkılmasına başlanmıştır.

ŞEHİRDE VE MEMLEKETTE

Pazarlıksız satış bazı esnafa ihtikâr vesilesi mi oldu?

Son günlerde çoğalan şikâyetler üzerine Belediye tetkiklere başladı

Pazarlıksız satış kanununun tatbikine başlandığı ilk günden itibaren belediye müfettiş ve memurları şehrin her tarafını gezerek kanun hükümlerinin tamamen tatbik edilip edilmediğini kontrol etmektedirler. Fakat kanunun tatbikinden mütevellit ilk hava zail olup da halk yavaş yavaş eski ve yeni fiyatlar arasında bir mukayese yapmak imkânını bulunca her taraftan esnafın kanunun tatbikinden evveline nazaran şimdi daha yüksek fiyatlarla satış yapmakta olduğu hakkında şikâyetler başlamıştır. Hattâ bazı ticarethanelerin evvelâ fiyatları çok düşük tuttukları halde sonradan etraflarına bakarak yükselttikleri ve böylece perakende satışlarda bir fiyat tenezzülü beklenirken bunun aksi olmağa başladığı ileri sürülmüştür. Belediye bu vaziyet karşısında hassas davranmış ve şimdi kanunun tatbikatının iktisadî bakımdan tetkikine başlanmıştır.

İlk tetkiklerde birçok ticarethane ve esnafın pazarlıksız satış kanunu hükümlerini ya tatbik etmedikleri, ya yanlış tatbik ettikleri veyahut da bunu bir hile vasıtası yapmakta oldukları görülmüş ve bunlar kanunun cezaî hükümlerine göre tecziye edilmişti. Şimdi de bu kanun hükümlerinden istifade ederek ihtikâr yapmağa kalkışanlar varsa bu hareketin önüne geçilecek ve tecziye edilecektir. Şimdi evvelce muhtelif eşyada alınan fiyatlarla yeni fiyatlar karşılaştırılmaktadır.

Cumhuriyet bayramında

Fakirlere yardım edilmesine hazırlanılıyor

Cumhuriyetin on beşinci yıldönümünde bütün fakirlerin sevindirilmesi ve bilhassa fakir çocukların giydirilmesi için faaliyete geçilmiştir. İstanbulun her tarafında çocuk esirgeme kurumu teşkilâtile fakirleri koruma kurumları fakir çocukları giydirmek için tedbirler almışlardır.

Cumhuriyet bayramında giydirilecek küçüklerde aranan şart ya bir mektep talebesi bulunması veya henüz mektebe gidecek yaşa gelmemiş bulunmasıdır. Mektep çağında olup da mektebe gitmemiş, dilenciliği kendine âdet edinmiş olanlara yardım edilmiyecektir. Ekseri semtlerde fakirleri koruma cemiyetleri erkek ve çocuk esirgeme kurumu da kız çocukları giydirmektedir.

Çocukların elbiseleri şimdiden hazırlanacak ve cumhuriyet bayramının başladığı 28 birinciteşrin günü öğleden evvel tevziat yapılacaktır.

Diğer taraftan fakirleri koruma kurumları olan semtlerde ve bazı Kızılay kaza merkezlerinde fakir halka o gün yiyecek ve yakacağına ait maddeler de tevzi olunacak ve bu suretle halk sevindirilecektir.

Şehrimize gelen Vekiller

Ankaraya dönmeğe başladılar

Iki gündenberi şehrimizde bulunan Vekillerden Nafıa Vekili Ali Çetinkaya Maarif Vekili Saffet Arıkan, Maliye Vekili Fuad Ağralı, Inhisarlar Vekili Ali Rana Tarhan dün akşamki ekspresle Ankaraya dönmüşler, Haydarpaşa istasyonunda Vekâletler erkânı tarafından uğurlanmışlardır. Vekiller, hareketlerinden evvel Perapalas oteline giderek Başvekil Celâl Bayarı ziyaret etmişlerdir.

Başvekil Celâl Bayarın da hafta içinde Ankaraya dönmesi muhtemeldir.

Maarif Vekili Saffet Arıkan ile Sıhhiye Vekili Hulûsi Alataş, dün Bağlarbaşına giderek yeni inşa edilen muallimler prevantoryomunu ve yüksek muallim mektebinin yeni binalarını gezmişlerdir.

Nafıa Vekili Ali Çetinkaya da öğleden sonra Elektrik İşleri Umum Müdürlüğünde meşgul olmuştur.

Dün Ankaradan gelen Hariciye Vekâleti umumî kâtibi Numan Rifat Menemenci oğlu, Başvekil Celâl Bayar ve Hariciye Vekili Tevfik Rüştü Aras ile görüşmüştür.

Berberler arasındaki ihtilâf

Kongre kararlarının hükümsüz sayılması isteniyor

Berberler cemiyeti idare heyeti ile berber mektebi tedris heyeti arasında çıkan ihtilâf yeni bir devreye girmiştir.

Berberler cemiyeti riyaseti Kültür direktörlüğüne müracaat ederek berberler mektebi müessis ve müdürü sıfatını haiz bulunduğunu, binaenaleyh mektebin teslimini istemiştir. Mektep tedris heyeti de buna mukabil Kültür direktörlüğüne müracaatla cemiyet heyeti umumiyesinin 1935 senesindeki kongresinde verdiği kararla beş sene müddetle mektebi idareye memur olduklarını bildirmiklerdir.

İşin Kültür direktörlüğündeki safhası böyle devam ederken diğer taraftan berberlerden bir grup ticaret odasına müracaat ederek son yapılan heyeti umumiye nin cemiyetler kanununa muhalif bulunduğunu, çünkü ruznamede berber mektebi talimatnamesinin tadil edileceğinin tasrih edilmemiş olduğunu eğer böyle olsaydı İstanbuldaki 2000 küsur berbere mukabil 40 berberin iştirakile yapılan kongrenin çok daha fazla bir ekseriyetle yapılmasının tabii olduğunu ileri sürmüşler ve kongre mukarreratının batıl olduğunu bildirmişlerdir.

Ticaret odası esnaf şubesi direktörlüğü bu müracaatı tetkik etmektedir. Kültür direktörlüğü ve ticaret odası bir karar verinceye kadar mektebi eski tedris heyeti idareye devam edecektir.

Tramvay Şirketinin borcu

Tramvaylara cereyan verilmiyeceği doğru değil

Tramvay şirketi, elektrik işleri umum müdürlüğüne olan iki yüz doksan bin küsur liralık borcunu hâlâ ödememiştir. On günlük müddetin hitamında şirketin idare ve merkez binalarındaki elektrik cereyanı kesilecek ve ayni zamanda emval ve yahut varidatına haciz konacaktır.

Bu sabahki bir akşam gazetesinin yazdığı gibi tramvay arabalarının cereyanlarının da kesileceği doğru değildir. Bu hususta kendisine müracaat ettiğimiz elektrik işleri umum müdürü Kadri şunları söylemiştir:

"— Biz alacağımızı halkın menfaatlerine dokunmadan tahsil edeceğiz. Tabiatile bu takdirde seyrüseferi durdurmamak için tramvay arabalarının cereyanlarını kesmiyeceğiz.,,

Tonton amca kurtarıcı

"Namık Kemal,, yelkenlisi kazası

Ehlivukuf raporile bir şahidin ifadesi birbirlerine zıd

Birkaç ay evvel Denizbankın Trak vapuru Kabataş önlerinde Namık Kemal isimli bir yelkenliye çarparak batırmış ve bir tayfanın ölümüne sebeb olmuştu. Trak vapuru süvarisi Kenanla Namık Kemal yelkenlisi kaptanı Salih reisin muhakemelerine gayrimevkuf olarak ağırcezada başlanmıştır.

İlk olarak sorguya çekilen Trak süvarisi Kenan şunları söylemiştir:

"— Kazaya, Namık Kemal yelkenlisi kaptanı sebeb olmuştur. Salih reis, suların akışını, rüzgârı ve hamulesini hesab etmeden vapurumuzun önünden geçmek istemiştir.

Diğer taraftan Salih reis de aksi iddiada bulunmuş ve demiştir ki:

"— Ben Trakın önünden kat'iyyen zamansız bir şekilde geçmek istemedim. Vapur birdenbire büyük süratle üzerimize geldi. Eğer Trak süvarisi tornistan yapsaydı kazanın önüne pek âlâ geçilirdi. Benim her türlü hareketim limanın nizamlarına uygundur. Suların cereyanını ise benden daha fazla Kenan kaptanın hesaplaması lâzımgelirdi. Trak büyük hızıyla üzerimize gelirken daha uzaktan bağırarak nazarı dikkati celbetmek istedik. Çünkü bizim makinesiz mavnamızı seri hareket ettirmek ve hâdise yerinden kaçırmak güçtü. Trak'ın ise kuvvetli makineleriyle derhal tornistan yapıp masıa lâzımdı.,,

Kaptanların sorguları bittikten sonra ehlivukuf raporu okundu. Burada yelkenlinin liman içindeki memnu mıntıkaya düştüğü da yelken açarak Trak'ın önüne düştüğü ve kazaya sebeb olduğu bildiriliyordu.

Bundan sonra şahitlerin dinlenmesine geçildi. İlk şahid kaza sırasında civarda ki bir İngiliz gemisinde nöbet bekliyen Mehmed adında bir polis memuruydu.

Mehmed, şayanı dikkat olan şehadetinde ehlivukuf raporunun aksine olarak şunları söyledi:

"— Trak vapurunun yelkenlinin üzerine süratle geldiğini gördüm. Bu sırada arada mesafe olduğu halde Namık Kemal yelkenlisinde bulunanlar vapura doğru tornistan, tornistan diye bağırıyorlardı. Trak, suların cereyaniyle beraber 10 mil kadar bir süratle gidiyordu. Bütün bağırışlara rağmen kaza vukua geldi. Kaza sırasında Namık Kemalde yelkenler açık değildi.,,

Muhakeme, gelmiyen şahitlerin celbi için başka güne kaldı.

1938
Resimli Hafta
Mecmuasının
6 ncı sayısı
Bugün çıktı
müvezzilerden
arayınız

Madam Atinanın iğrenç faaliyeti

Beyoğlunun güzel Atinası namile maruf madam Atina ve birtakım arkadaşları aleyhinde randevuculuk ve döviz kaçakçılığı suçlarından takibata başlanması umumî bir alâka uyandırmıştır.

Atina, Beyoğlunda bazı muhitlerin hakikaten enteresan simalarından biridir. Kendisi hakkında yaptığımız tahkikatı derinleştirdikçe fevkalâde enteresan ve şayanı hayret vakalara tesadüf etmekteyiz...

Çok alâka uyandıran bu hâdise hakkında duyduklarımızı sıralamadan evvel, işin adlî safhasının aldığı vaziyeti bildirelim.

Adlî vaziyet

Evvelki gün sulh hâkimliği tarafından tevkif edilmiş olan madam Atina, ve arkadaşı Katina, dün müddeiumumilik tarafından dördüncü sorgu hâkimliğine sevkedilmiş ve sorgu hâkimi tarafından bu iki kadının da mevkufiyetlerinin devamına karar verilmiştir.

Diğer taraftan, müddeiumumilik görmüş olduğu lüzum üzerine bütün bu vaziyeti haftalarca geceli gündüzlü devam eden bir tahkikattan sonra meydana çıkarmış olan, gümrük muhafaza genel komutanlığı İstanbul muhafaza başmüdürlüğü tahkik ve tetkik bürosu şefliğini idare eden Süleyman Bonnöval'i dinlemiş, kendisinden alınan izahat üzerine bazı kimselerin daha maznun sıfatiyle celplerine lüzum görülmüştür.

Bu meyanda, Marika, ve Atina ile Katinanın muhabbet tellâkı olduğu anlaşılan Roksani dün bulundurularak müddeiumumiliğe sevkedilmişlerdir.

Atinanın gerek kaçakçılık, gerek randevuculuk işlerinde sağ kolu olan kızı Zizi, bütün aramalara rağmen henüz bulunamamıştır.

Gene maznunlardan Eleni Karaçapulonun bir sinir buhranı geçirmekte olduğu yolundaki iddiası üzerine kendisi henüz sorguya çekilememiştir. Davanın randevuculuk ve kaçakçılık kısımlarının ayrılarak iki ayrı mahkemeye verilmesi kararlaşmıştır.

İşin adlî safhası birkaç güne kadar tamamen inkişaf edecektir.

Damat paşanın metresi

Şimdi gelelim Atina ve işlediği söylenilen suçlar hakkında yaptığımız tahkikata...

Şimdi elli yedi yaşında olan Atina daha Abdülhamid zamanında umumî kadın olarak fuhş hayatına atılmış ve pek çabuk bir zamanda "Güzel Atina" ismiyle şöhret kazanmıştır.

Atinanın bu vaziyeti ancak iki sene kadar devam etmiş, sonra bu rum kızı padişah damadlarından Nureddin paşanın metresi olmuştur.

Nureddin paşa Atinayı o kadar sevmiş, o kadar yüz vermiştir ki, bundan cesaret alan Atina, bazı devlet işlerine bile burnunu sokmaktan çekinmemiş, hattâ birkaç idam mahkûmunu Nureddin paşa vasıtasiyle ölümden kurtarmıştır.

Atinanın hâmisi Nureddin paşa, 150 liklerle beraber Nise kaçtığı zaman Atina da sevgilisini takip etmiştir.

Mütareke senelerinde

Mütareke ve işgal senelerinde fena şöhretinin unutulduğuna kani olan Atinayı tekrar İstanbula dönmüş buluyoruz.

Bu sıralarda, Atinanın kendisiyle kardeş çocuğu olan 19 polis katili meşhur haydud Hrisantosa yataklık yaptığı söylenmektedir.

Pansiyoncu Atina

Bu sırada Atinanın resmî işi pansiyonculuktur. Fakat hakikatte gizli randevuculuk yapmaktadır.

30 senelik fuhş ve fuhş yaptırma hayatı olan bu kadının, Nisten tekrar buraya avdetinden sonra, bundan beş sene evveline kadar ayni vaziyette pansiyonculuk maskesi altında işine devam etmiş, fakat beş sene evvel, pansiyonculuk için verdiği vergiden de kurtulmak istiyerek bu maskesini de atmaktan çekinmemiş ve doğrudan doğruya gizli randevu evi işletmeğe başlamıştır.

Para'arı nerede?

Yapılan tahkikatta bu kadının günde vasatî 100 - 150 lira kazandığı muhakkak olarak anlaşıldığı halde, Atinanın bugün İstanbulda on parası bulunamamıştır. Hattâ evinin bile ipotek olduğu meydana çıkmıştır.

Halbuki şöyle vasatî bir hesabla Atinanın 200.000 lirası bulunması icab etmektedir. Bundan da Atinanın bütün parasını muhtelif şekillerde memleket dışına kaçırdığı anlaşılmaktadır. Muhafaza teşkilâtı ancak bu kaçakçılığın 20.000 lirasını sübut vesaiti ile tesbit edebilmiştir.

Transferc'lik

Maznunların kaçak gönderdikleri paralarla Yunanistanda 4 ev satınaldıkları anlaşılmaktadır. Bu evlerin kazancı da tam bir transferciliğe yol açmaktadır.Yani madam Atina Yunanistana gidecek birisinden burada Türk parası almakta ve kendisine Yunanistandaki evlerinin gelirlerinden orada drahmi verdirmektedir.

Madam Atinanın hali firarda bulunan sarraf Naum ve diğer bazı kimselerle şebeke halinde altın kaçakçılığı yaptığı da anlaşılmaktadır.

İki tabiiyetli kadın

Kızı Zizinin kumbaros'u, (vaftiz anası kardeşi) Eleninin sık sık Yunanistana gidip geldiği ve bu gidip gelmelerde mütemadiyen kaçakçılık yaptıkları, kızının Yunanistanda Türk kanunlarına aykırı bir şekilde evlendiği öğrenilmiştir.

Tahkikatın meydana çıkardığı garib işlerden birisi de Zizinin iki tabiiyeti olması, biri Yunan biri Türk olmak üzere iki nüfus kâğıdı ve iki pasaport kullanmakta bulunmasıdır ki, bu vesikalar, bugün tahkikat evrakı arasındadır.

Suçlulardan Eleni, birkaç sene evvel, altın kaçakçılığı yüzünden ihtisas mahkemesince mahkûm edilmiş bir sabıkalıdır.

Nasıl altın kaçırıyorlardı?

Atina ve şerikleri son zamanlarda efektif altın kaçırmanın güçlüğünü nazarı itibara almışlar ve piyasadan topladıkları altınları ziynet eşyası haline kalbederek öyle kaçırmışlardır. Kendilerine altın satan bazı kuyumcuların kanuna rağmen bu satışlarını defterlerine yazmadıkları, yahut da, sahte isimler yazdıkları zannı hâsıl olduğundan bu kuyumcular hakkında da takibata başlanmıştır.

Bu kuyumculardan alınıp kaçırılmak üzere hazırlanmış olan bileziklerden 20 tanesi ele geçirilmiştir.

Kadın ticareti

Atina ile Katinanın bütün bu marifetlerinden başka beyaz kadın ticareti yaptıkları da anlaşılıyor.

Meselâ Yunanistandan Zizi vasıtasile bazı kızlar buraya, madam Atinaya gönderilmekte ve Atina da bu Yunanlı kızları yüksek ecnebî kokotları olarak müşterilerine çıkarmaktadır.

Diğer taraftan bazı Türk kızları bu şebeke tarafından ecnebî memleketlere sermaye olarak gönderilmiştir.

Atina ve Katinanın fuhşa tahrik ettiği kızlar arasında bilhassa kanunun tahdid etmiş olduğu yaştan çok küçük olanlarının bulunduğu tesbit edilmiştir.

Atinanın evine devam edenler arasında, birtakım yüksek aile kadınları ve tahsil çağında birtakım zavallıların bulunduğunu teessürle öğreniyoruz. Bu kadının vicdansızlığı o kadar ileri gitmiştir ki, henüz orta mektep tahsili çağındaki birtakım biçare kızları dahi fuhşa sürüklemekten çekinmemiştir.

Haftalardanberi derinleştirilen tahkikat hakkında çok ketum davranan mu-

Dünyada Neler Oluyor?..

Kral Alfonsun küçük oğlu

Prens Don Juan Ispanya tahtının varisi!

Bugün Ingiliz bahriyesinde staj görüyor

İspanya tahtına kimin geçeceği gene bir çok kimseleri düşündürmeye başlamıştır. Bu da eski İspanyol kralının oğlu Kavadonga kontu öldükten sonra çıkmıştır.

Kavadonga kontu 1933 de Kübalı bir kızla evlenmek üzere veliahtlik hakkından vazgeçmiş ve Amerikaya gitmişti. Fakat, bu ilk karısından boşandıktan sonra, tekrar babasına müracaat etmiş ve hakkının verilmesini istemiştir. Eski kral bu hususta bir karar vermemekle beraber itiraz da etmemişti. Fakat ayni zamanda İspanya tahtına eski kral Alfonsun diğer oğlu Don Gonzalo da hak iddia ediyordu. Ağabeyisi Kovandonga kontu bu haktan vazgeçince veliahtlik kendisine kalmıştı. Kontun bu hakkını tekrar geri istemesine herkesten tazla o itiraz etmiş ve bu hakkın artık kendisinde olduğunu ileri sürmüştür.

Fakat Don Gonzalo 1934 de bir otomobil kazasında ölmüştür.

Bugün kont da ölünce İspanya tahtı iki varisten kurtulmuş oluyor. Kralın diğer iki oğlu daha vardır ki bunlardan biri sakattır ve hiçbir zaman kral namzedi olarak gösterilmemiştir. Bu suretle ortada yalnız Alfonsun en küçük oğlu kalmaktadır.

Don Juan ismindeki bu prens 24 yaşındadır ve bugün İngilterede bahriye zabiti olarak staj görmektedir.

Prens Don Juan İspanyada ihtilâl başladığı zaman general Frankoya müracaat etmiş ve onun ordusunda çalışmak istediğini bildirmiştir. General Franko bu teklifi kabule mütemayildi. Hattâ, ilerde, zafer kazandığı takdirde onu tahta çıkaracağı da rivayet olundu.

Fakat, tam prens İngiltereden İspanyaya gelmiye hazırlanmak üzere iken general Franko Don Juanın teklifini kabul etmediğini bildirmiştir. Sonradan anlaşıldığına göre, buna sebeb Almanya ile İtalyanın general Frankoya bulundukları tavsiyedir.

İki hükûmet, prensin İngiliz bahriyesinde çalıştığını ileri sürmüşler ve İngiliz terbiyesi ile büyüyen bir gencin İspanyol ordusuna veya tahtına geçemiyeceğini söylemişlerdir. General Franko da İtalya ile Almanyanın bu fikrine iştirak etmiş ve Don Juan'ın İspanyaya gelmesini istememiştir.

Bununla beraber, Alfonsun küçük oğlu İspanya tahtından gözünü ayırmış değildir. Hattâ, İspanyadaki Alfonistler memlekette Franko galip gelirse bir krallık kurulmasını ve bunun başına Don Juan'ın geçirilmesini istemektedirler. Bunlar eskiden kral Alfons taraftarıydılar. Bugün de onun oğlunun kral olmasını itiyorlar.

Buna mukabil İspanyada gene krallık taraftarı olan diğer bir parti vardır ki bunların da krallık için gösterdikleri namzet başkasıdır. Karlistlerin şefi olan Karlo bundan iki sene evvel ölmüştü. Bugün Karlonun bir torunu vardır ve Karlistler kral olarak tahta onun geçmesini istiyorlar.

Bununla beraber, Karlonun aslen İspanyol olmadığı ileri sürülerek, torununun da tahta çıkmağa hakkı bulunamıyacağı söyleniyor.Bu itibarla İspanyada krallık olursa eski kral Alfonsun küçük oğlu Don Junın tahta geçeceği en kuvvetli ihtimal olarak kalmaktadır.

Uzun boylular mı, kısa boylular mı?

Sigorta şirketleri kısa boyluları niçin daha ucuz şartlarla sigorta ederlermiş?

Dikkat edilecek olursa kısa boylu, ufak tefek adamların ne kadar yaşlansalar hilkatin bu hissetine alışmadıkları, onu telâfi yollarını aradıkları göze çarpar. Dünyanın en tanınmış muhabirlerinden Webb Miller daima cebinde taşıdığı büyücek bir sigara tabakasının kapağının iç tarafına mülâkat yaptığı mühim simalara hatıra olarak imza attırmakla maruftur. Miller bir gün eski Avusturya başvekillerinden maktül Dolfus ile bir mülâkat yapmış, ayrılırlarken sigara tabakasını çıkartarak Dolfusa kapağa bir imza atmasını rica etmişti.

Kapakta Loyd Corcun, Klemansonun, Perşingin imzaları bulunuyordu. Dolfus Millerin ricasını der hal kabul etmiş, öteki imzaların yanına onların hepsini gölgede bırakacak kocaman bir imza kondurmuş, sonra gülerek izah etmişti:

— Ben ufağım ama yazım kocamandır.

İşte bu kısa cümle ufak tefek adamların haleti ruhiyesini uzun bir cildden daha güzel izah eder. Boyu bir metre elli üç santimden ibaret olan Dolfus bilmiyerek kocaman bir el yazısı ve imza peyda etmiş, böylelikle küçük cüssesini unutmak istemişti.

Ufak cüsseliler unutmamalıdırlar ki dünya sade iri yarıların ve uzun boyluların dünyası değildir. Onlara tabiat hayatta muvaffak olmak için uzun boylulara verdiği her şeyi vermiştir. Onlarda mefkut olan yalnız mizah hissidir. Onlar kendi tabiî kusurlarının gülünç tarafını göremezler, ona gülemezler. Onun için meşhur nekreler, mizah muharrirleri hep uzun boyluların arasından çıkar. İçlerinde bunu yapabilen müstesnalar hayatta çok muvaffak olurlar. Meselâ Nevyorkun ufak tefek belediye reisi La Guardia bu gruptandır. La Guardia kocaman masasının başında oturduğu vakit ayağı yere değmez. Resmî ziyafetlerde etrafını alanların yüzünü görmek için daima başını kaldırmağa mecbur olur. Buna rağmen La Guardia çekingen bir adam değildir. Sırasında kendine gülmeği bilir.

Kendinden utanan ufak cüsseliler yaşadıkları dünyaya şöyle bir bakacak olurlarsa kendileri hakkındaki noktai nazarlarını çabuk değiştirirler. Dünya birçok cihetlerden boyu bir metre seksen santimi aşanlara uyacak şekilde değil ufak cüsselilere uyacak şekilde tanzim edilmiştir. Bugünkü temayül, hacimden vazgeçen tasarrufa doğru gitmektedir. Eski kocaman ciltlerin yerini bugün cebe sığabilecek ufak kitaplar almıştır. Ancak küçük ve ekonomik fotoğraf makineleri çıktıktan sonra fotoğrafçılık taammüm etmiş ve bugünkü büyük terakkiye mazhar olmuştur. Mimarîde kocaman dehlizlerin, salonların yerini şimdi keskin hatlı daha pratik koridorlar, ufak, fakat rahat salonlar almıştır.

Kısa boyluların bir çoğunun en büyük kabahatleri boylarını bir takım sunî vasıtalarla uzun göstermeğe çalışmalarıdır. Kısa boyluların çoğu fazla dik yürümeğe ve çok yüksek sesle konuşmağa mütemayildirler. Halleri fazla mağrur, sözleri ekseriya mübalâğalıdır. Kendilerini methetmeği severler. İşte bu tabiî temayülleri yenen kısa boylular cemiyetin sevip benimsediği, kısa boylu olduklarının farkında bile olmadığı kısa boylulardır ve ancak az bir zümreyi teşkil ederler. Bazı kısa boylular mukayese imkânını ortadan kaldırmak için uzun boylularla yürümezler. İçlerinde öyleleri de vardır ki bodurluklarını örtmek için her çareye baş vururlar. Ufak tefekliğile meşhur bir milyoner, evindeki her eşyayı kendine uyacak şekilde yaptırmış olmakla maruftur. Kısa boyluların çoğu uzun topuklu ayakkabı giyerler. Elbiselerini damalı kumaşlardan yapmazlar. Bilâkis boylarını uzun göstermek için çizgili kumaşları tercih ederler.

Boy kısalığının insanı bedbaht edeceği düşünülmemelidir. Napolyon, Farneji, Şopen, Milton, Mişel Ancelo hep kısa boylu adamlardı ve boyları yüzünden bedbaht oldukları söylenemez. Kısa boylular unutulmamalıdırlar ki yukarıda adı geçenlerden başka Bethoven, büyük Frederik, Erosmus, Gibbon, Spinoza, Mozart, Balzak, Arşimet hep gayet kısa boylu adamlardı. Sade bu kısaları teselli için kâfidir. Esasen bir metre yirmi beş santimle bir metre seksen beş santim arasında olanlar hilkaten normal sayılırlar. Bu hadden aşağı boyda olanlar cüce, yukarı boyda olanlar ise devasadır. Binaenaleyh birçok kısaların boylarını gayritabii bulmaları da mahalsizdir.

Kısa boyluların müteşekkir olacakları daha birçok şeyler vardır. Meselâ elbise onlara daha az kumaştan çıkar. Başlarını öteye beriye çarpmazlar. Daha çevik oldukları için kazalardan daha az müteessir olurlar. Onun için sigorta şirketleri kısa boyluları daha ucuz şeraitle sigorta eder. Harpte daha kolay saklanır, yağan kurşunlara daha küçük bir hedef teşkil ederler. Kısa boylular bütün bunları düşünmeli, tepelerinden bakan insanlara pek de gıpta etmemelidir.

hafaza teşkilâtının pek lüzum görmediğe bu çirkin ve iğrenç hâdisenin zavallı kurbanlarına ait isimleri mevzubahsetmemiş olduğu anlaşılmaktadır.

Bugün mahkemeye intikal etmiş olan isimler, artık fuhştan menedilemiyecek kadar ahlâken düşmüş olduğuna kanaat getirilenlerin isimleridir. Evli kadınların isimleri mevzubahs edilmemiş, bazı aile kızları ortaya çıkarılmamıştır. Atinanın icabın da evine davet etmek üzere isimlerini kaydettiği evine müdavim 63 kadının ismi tesbit edilmiştir. Bunlar arasında 14 yaşında çocuklar bile vardır.

İşin acı tarafı da, Atinanın fuhşa sürüklediği kadınları hiçbir zaman rahat bırakmamış olmasıdır. O kadar ki, meselâ bir koca bulup da kendisini bu hayattan kurtarmak istiyen zavallı bir kız, bin bir türlü tehditlerle ya evlenmekten vazgeçiriliyor, yahut evlendikten sonra da, şantaj korkusuyla ister istemez yine Atinanın evine devam ediyordu.

Bilhassa Türk kızlarını ecnebilere peşkeş çekmekte olan Atinanın ve diğer randevucu Katinanın fuhşa tahrik ettiği kızlardan birçoklarının bugün vesikalı birer kadın derecesine düşmüş oldukları ve en âdî umumhanelerde çalıştıkları tesbit edilmiştir.

Madam Atinanın ayni zamanda kanunen memnu bir suçu daha görülmüştür ki, bu da ecnebî kadınlara fuhş yaptırmasıdır.

Madam Atina ve şerikleri, haklarındaki takibatı durdurmak için ilk günden itibaren her türlü maddî ve manevî çarelere başvurmuşlar, fakat memurlarımızın dürüst seciyesi ve vazifeseverlikleri karşısında bu mühim memleket yarasının deşilmesine ve çirkin maskelerinin düşürülmesine mâni olamamışlardır. İşi meydana çıkaranları memleket namına tebrik ederiz.

Küçük Haberler

İÇERDE:

* Anadolu yakası Elmalı suyu şebekesinin takviyesi için yeniden bazı ilâveler yapılacağından yarın akşamdan itibaren pazartesi gününe kadar Kadıköyden başka Anadolu yakası semtlerinde su kesilecektir.

* Şişli çocuk hastanesinin müştemilâtı, hastanenin ihtiyaçlarına göre genişletilmektedir. Hastaneye bir de yeni intaniye paviyonu ilâve edilmektedir.

* Subayların toplanıp konuştukları ve misafir oldukları bir klüp teşkil eden ordu evlerinin bütün büyük şehirlerde yapılmasına karar verilmiştir. Bu arada İstanbulda da Harbiyede bir ordu evi yapılacaktır.

* Cumhuriyet bayramı programı dün alâkadar makamlara bildirilmiştir. Bayram hazırlıkları da devam etmekteir.

* Şehrimizdeki fotoğrafçılar belediyeye müracaat ederek diğer esnaf gibi sınıflara ayrılmalarını istemişlerdir.

* Denizbankın Almanyadan son gelen yeni vapuru "Martakaz,, Mudanyaya ilk seferini dün yapmıştır. Vapurda yolculara ilk sefer hatırası olarak rozet dağıtılmıştır.

* Üzüm ve incir mahsulü Almanya ve İngiltereye külliyetli miktarda sevkedilmektedir. 75 bin ton olan bu seneki mahsulün 47 bin tonu şimdiden satılmıştır.

* Rumelihisarı halkının müracaatı üzerine, havagazının yeniden buraya uzatılmasına karar verilmiştir.

* Mektep kütüphanelerindeki kitapların tasfiyeden geçirilmesine ve terbiyevî eserlerin çoğaltılmasına karar verilmiştir.

* tüccarlarımızın İtalyada "Bloke,, olmuş paralarının Cumhuriyet merkez bankası tarafından verileceği bildirilmiştir. İki milyon lira tutan bu para tüccarlara defaten verilecektir.

* Havaların bozması üzerine odun ve kömür fiyatları geçen senekine nisbetle çok fazla yükselmiştir. Geçen sene bu aylarda odunun çekisi 300 kuruşken bu sene 380-400 kuruşa çıkmıştır.

* Şile ehlî hayvanat sergisi dün açılmış ve hayvanlardan birinci seçilenlerin sahiplerine mükâfatları verilmiştir.

* Romanya ve Bulgaristandan göçmen nakline şimdilik son verilmiştir. Aradaki bazı ihtilâflar halledildikten sonra gelecek sene tekrar göçmen nakline başlanacaktır.

* İlkmekteplerde oyun ve eğlenceleri tertip etmek üzere her sınıfta bir oyun mümessilliği kurulmasına karar verilmiştir.

DIŞARDA:

* D.N.B. ajansı Yunan kralının teşrinievvel sonlarına doğru yabancı memleketlerde mütenekkiren seyahate çıkacağını bildirmektedir.

* Brezilyanın Berlin sefiri Momiz de Aragao ailesi ile birlikte saat 11 de Berlinden ayrılmış ve otomobilile Pariste hareket etmiştir. Sefir, bir müddet Pariste kaldıktan sonra Rio - de - Janeiroya gidecektir.

* Press Association İngiliz - Amerikan ticaret müzakerelerinde tesadüf olunan müşkülât hakkında diyor ki: Parlamento toplanır toplanmaz hükûmet bu mesele hakkında mecliste beyanatta bulunacaktır. Müşkülât daha ziyade esasda olmayıp teferrüattadır.

* Pariste ölen prens Arsen Karajorjeviçin tabutu kısa bir merasimden sonra Yugoslavyaya gönderilmek üzere istasyona sevkedilmiştir. Yugoslavya hududunda hususî bir trene konulacak ve Belgrada götürülerek orada gömülecektir.

* İtalya dahiliye bakanlığı müşavirlerinden kont Karlo Misturzinin başkanlığında 25 İtalyan belediye memuru muhtelif Alman dairelerinde tetkikatta bulunmak üzere Berline gitmişlerdir.

Kurun 21 yaşını bitirdi

Kurun arkadaşımız, bugün çıkan 7466 sayılı nüshasile 21 yaşını bitirmiş ve 22 inci senesine başlamış bulunuyor. Uzun neşir hayatında birçok memleket davalarında ehemmiyetli rol almış olan (Vakit - Kurun), yazı ve kültür âlemimize birçok değerli elemanlar yetiştirmek suretile de memlekete faydalı olmuş bir ilim ocağıdır. Arkadaşımızı tebrik eder, muvaffakiyetlerinin devamını dileriz.

Kudüste askerî harekât

Arap mahallesi kısmen işgal edildi

Kudüs, 21 (A.A.) — Bütün gün askerî kıtalar girdikleri mahallelerde temizlik yapmışlar, münferit asileri takip ederek bunlardan dördünü öldürmüşler, bir kaçını da tevkif etmişlerdir.

Akşam, eski şehrin büyük bir kısmı işgal edildikten sonra kıtalar, Ömercamii civarındaki mahallelerde faaliyete devam etmişlerdir.

Eyaletlerde gene birtakım taarruzlar vukua gelmiştir.

Yafada

Kudüs, 21 (A.A.) — Yafada bir Yahudi kamyonu taarruza uğramış ve iki amele öldürülmüştür. Galile eyaletinde Hitting civarında İngiliz kıtaları asilere bir baskın yapmışlar ve bunlardan beş tanesini öldürmüşlerdir.

Irak Hariciye Nazırının teşebbüsleri

Beyrut, 21 (A.A.) — Irak hariciye nazırı Tevfik Sueydi buradan geçerken D. N. B. ajansı muhabirine yaptığı beyanatta Londradaki ikametinden Filistin meselesini hal için istifade ettiğini, İngilterenin, Arap milletlerinin dostluğunu muhafaza etmek için Arapları memnun etmek lâzım geldiğini anlamış olduğunu söylemiş, Filistin meselesinin teşrinisaninin sonundan evvel halledileceği ümidinde bulunmuş ve bu meselenin Filistin mümessillerile diğer Arap devletlerile birlikte halledileceğini ve bu iş için tekrar Londraya gideceğini kaydeylemiştir.

Irak hariciye nazırı, Filistin baş müftüsü ile görüşmek üzere Şama hareket etmiştir. Oradan tayyare ile Bağdada gidecektir.

Son vaziyet

Kudüs, 22 (A.A.) — Vaziyette husule gelen salâh üzerine hükûmet makamları yeni bir kargaşalık çıkmadığı takdirde ateş söndürme müddetini bugün saat 16 dan sabah saat 10 a indirmeğe karar vermişlerdir. Şehrin eski kapısında sıkı bir kontrol tesis edilecektir. Yalnız Yafa ve Şam kapıları seyrüsefere açık bulundurulacaktır.

BUGÜN MELEK Sinemasında
Bu sene VENEDİK Beynelmilel filim sergisine Fransa namına gönderilerek BIRINCILIK mükâfatını kazanan
Günahkâr Kızlar
Genç kız rolünde: Corinne Luchaire — Direktris rolünde Annie Bucaux
Genç doktor rolünde Roger Duchene ve 200 genç kız
Bugün saat 1 ve 2.30 da çok ucuz fiatlarla
Halk ve talebe matinesi

Bugün İPEK SİNEMASINDA
Bütün filmlerin rökorunu kıran
Kontes Valevska
Baş rollerde:
GRETA GARBO — CHARLES BOYER
Bugün saat 12,45 ve 2,30 da çok ucuz fiatlarla
HALK ve TALEBE matineleri

Milyonlara Mal Olmuş Büyük Bir Filim.. Büyük Bir Mevzu....
Bir Milletin İstiklâli
JOEL MAC—GREA ve FRANCES DEE
tarafından calibi dikkat bir tarzda yaratılan FRANSIZCA SÖZLÜ zingin mizansenli, fevkalâde film.
SARAY sinemasında
Büyük bir muvaffakıyetle devam ediyor. 2000 figüranın iştirakile oynanan his ve heyecan filimi. İLAVETEN: FOKS JURNAL'da Yeni kış modaları. Bugün saat 1 ve 2,5 da tenzilâtlı HALK matineleri.

ugün SAKARYA Sinemasında
Cazip, hareketli ve çok zengin bir program:
Vicdan azabı
VICTOR MAC . LAGLEN, JUNE LANG, PETER LORRE
tarafından oynanmış Fransızca sözlü hissî ve müessir bir dram.
Gökten Düşen Kadın
MYRNA LOY
ROBERT MONTGOMMERY
tarafından oynanmış Fransızca sözlü eğlenceli bir komedi.
İlâveten: PARAMUNT JURNAL son dünya haberleri.
Suvare saat 8,30 da her iki film birden

Japon ordusu

Kantonu aldıktan sonra

Hankova yürüyor

Bu şehre on beş kilometre mesafeye kadar yaklaştılar

Hongkong, 21 (A.A.) — Kantondan Röyter ajansına gelen malûmata göre, Japon kıtalarının piştar kuvvetleri saat 14,30 da Kantona girmişlerdir.

Çinliler çekilmeden evvel bütün sevkülceyş noktalarını tahrip etmişlerdir. Honkong ile Kanton arasında bütün muvasala ve muhabere kesilmiştir.

Şehrin büyük bir kısmı Japon kuvvetleri tarafından işgal olunmuştur.

Tank kıtaatı öğleden biraz sonra şehre girdikten sonra bunların hemen arkasından motörlü kuvvetler de şehre dahil olmuştur. Halk sakin bir vaziyet takınmıştır.

Ecnebilerin bulunduğu mahalle henüz işgal edilmemiştir. Japonlar gelmeden evvel Çinlilerin şehirde yaptıkları tahribatın vüsati henüz belli değildir.

Çinlilerin ricati

Tokyo, 21 (A.A.) — Kantona saat 13,30 da giren tank kıtaatını yakından takip eden ve şehir üzerine bir kaç koldan mütemerkiz bir vaziyette ilerliyen Japon kuvvetleri şehrin dört kilometre şarkına geldikleri vakit mühim Çin kuvvetlerinin şimale doğru ricat etmekte olduğunu tesbit etmiştir.

Hankova da yaklaşıyorlar

Şanghay, 21 (A.A.) — Japon kıtaatı, dün Hankovun 50 mil cenubu garbi... de kâin Tayeh şehrini işgal etmiş... dir.

Japonlar, Çin payitahtının me... tin sair aksamı ile olan son mü... hattını kesmek için Hankov — K... demiryolu istikametinde ilerlemek...

Tokyo, 21 (A.A.) — Pekin — H... kov demiryolu boyunca harekâtta b... lunan Japon ordusu Hankovdan o... kilometre mesafede bulunan Uçeng... ğazına hâkim tepeyi zaptetmiştir.

Bombardıman

Tokyo, 21 (A.A.) — Domei a... bildiriyor:

İmparatorluk umumî karargâh... deniz bürosu tarafından neşredilen... tebliğde Kantondaki kıtaların ak... doğru Çengshing mıntakasından ç... diği ve Japon tayyareleri tarafından... detle bombardıman edildiği bildiri... mektedir.

Bir milyon Çinli ricat ediyormuş

Tokyo, 22 (A.A.) — Merkezî Çin... hesinden alınan son haberlere göre... müdafaa hattı, Hankenın takriben... kilometre şimalinde ve Yangtse'nin... ğunda yapılmıştır.

Bir milyon Çinli dağınık bir halde H... ken istikametinde ricat etmektedir.

Fransa Cumhuriyetinde krallık namzedi

Gizlice Fransaya giderek

Hükûmetin siyasetini şiddetle tenkit eden beyanatta bulundu

Baş tarafı 1 ncide

sonra demiştir ki:

"— Beyanatımı bütün Fransızlara bildirmek için bizzat kendimin yapmak istediğimi anlarsınız ve bu istisnaî hareketimin şümulünü takdir edersiniz.,,

Müteakiben beyanatını okumuş ve gazetecilere veda ettikten sonra genc tayyare ile Fransadan uzaklaşmıştır.

Beyanatında Conte de Paris evvelce memlekette sesini işittirmeği bir vazife bildiğini söylemiş ve Münih diktatından bahsederek demiştir ki:

"— Bu diktat, krallık Fransasının tarihinde emsali görülmedik bir zül - dür ve Fransa mevkiini yeni bir zaafa uğratmıştır. Fakat hükûmet daha ucuza kurtulamazdı. Filhakika yirmi senedenberi haricî siyasetimizin iki esası, karşılıklı yardım ve Almanyanın çember içine alınması olmuştur. Bu siyaseti, ancak taarruzî bir asker siyaseti tutabilirdi. Halbuk bizim askerî siyasetimiz münhasıran tedafüî olmuştur. Binaenaleyh Münih bu ahenksiz siyasetlerin tabiî bir neticesidir.,,

Conte de Paris Almanyanın kendisine Şark yollarını tartık tamamiyle açmış olduğunu, Rus ittifakının felce uğradığını ve en cüre'tkâr Pancermen hülyalarının fazlasile tahakkuk etmiş bulunduğunu kaydettikten sonra "eğer Fransa henüz bütün ümitlerini kaybetmemiş ise hiç değilse bir müddet için vakit kazanmış bulunuyoruz. Bundan istifade etmesini bilelim.,, demiş ve Fransanın manevi ve maddî kuvvetlerinin ihyası zaruretini ileri sürmüş ve Fransada ancak krallığın devamlı... temin edebileceğini kaydeylemiştir.

Romanya Kralı

Gelecek ay Londraya gidiyor

Londra, 22 (A. A.) — Kral Karol... 15 ten 18 sonteşrine kadar Londra... ziyaret etmesi hakkında İngiliz hükü... darları tarafından vukubulan daveti k... bul ettiği resmen bildirilmektedir. Veli... aht, seyahati esnasında krala refakat edecektir.

Budapeştede komünist faaliyeti

Budapeşte, 22 (A. A.) — Dün akşam bir komünist propaganda merkezi meydana çıkarılmıştır. Yapılan araştırma esnasında risaleler ve propaganda malzemesi bulunmuştur. On kişi tevkif edilmiştir.

Almanyada mahkûm olan ademi müdahale mürakibi

Oslo, 22 (A. A.) — Morks telgraf Byraa, Hamburgdaki Norveç konsolosunun raporuna atfen bildirdiğine göre ... demi müdahale mürakibi Jacobsen ... kinci mevki bir biletle birincide seyahat ettiği için kendisinden fiat farkı istiyen ... Alman memurlarile kavga etmiştir. N... ticede murakıb polise karşı siddet gö... terdiği için bir ay hapse mahkûm edil... miştir. Norveç konsolosu mumaileyhin serbest bırakılmasına çalışmaktadır.

Politika

Müstemlekeler Çekoslovakyaya benzemez

Çünkü denizlerin hâkimi İngilteredir

Fransızca "Tan" gazetesinin Berlin muhabiri bildiriyor:

Münihte M. Daladiyenin Alman milletinden gördüğü samimi tezahürattan dolayı memnun olduğunu ve buna hayret ettiğini söylediği anlatılıyor. O tarihi 29 eylûl gününün filmini bugün gösteren sinemalardan birine gelecek olsa kendisi beyaz eprdede görününce halkın hâlâ nasıl alkışladığını görecektir. Hattâ bazan öyle oluyor ki Fransız başvekili ile Çemberlayn diktatörlerden daha fazla alkışlanıyorlar.

Bu, Alman milletinin bugünkü ruh haletini gösteren mühim bir delildir. Şüphesiz ki bu millet, başında bulunanlara karşı, memleketlerine yeniden arazi ilâve ettikleri, bilhassa hariçteki vatandaşlarını Alman hudutları içine aldıkları için müteşekkirdir. Fakat, bunun hangi şerait içinde tahakkuk ettirildiğini ve birkaç kere, bilhassa 27 ve 28 eylûlde dünyanın, başta bulunanların hatası ile, az kalsın felâkete sürüklenmek derecesine geldiğini de biliyor.

Şunu da unutmuyor ki, yine o günlerde Südet Almanları için açılacak bir harb hiçbir cihetten haklı gösterilemezdi, çünkü Almanya bütün istediklerini elde etmişti. Almanyanın bu hareketi ancak daha fazlasını istiyor şeklinde izah edilebilirdi.

Bu karışık vaziyet tam zamanında halledildi. Bu, bir mucize değilse bile, bir tali eseridir. Fakat, vaziyet yine ayni şekilde devam ederse tehlike yine mevcuttur. Vaziyetin o şekilde devam etmiyeceğini de bize kim temin edebilir?

Her taraftaki endişe

İşte, Fransada, İngilterede, her memlekette, hattâ Almanyada hissolunan endişe buradan geliyor. Memleket efkârı umumiyesine resmen tercüman olanlar Fransızlarla İngilizlerin Münih anlaşmasını heyecanla karşıladıklarını, tenkidler yükseldiğini görerek hayret etmiş gibi görünmeye çalışıyorlar. Onlara göre, Fransızlar ve İngilizler Hitlere, şükranla, ellerini uzatmamışlardır. Buna da hayret ediyorlar, çünkü Hitlere, bu sefer de harb çıkarmadığı için teşekkür edilmesi lâzımdır.

Bundan başka, başkalarının harbci niyetler beslediği ileri sürülüyor. Geçen gün Alman propaganda nazırının bize dediğine nazaran, Almanya tehdid edilmiştir. Hitler Sarrebrükdeki son nutkunda Daf Kuper ve Çörçil gibi hususiyle harpçi fikirler taşıyan bazı İngilizleri işaret ediyordu.

Bu suretle, ezeldenberi devam eden bir vaziyet karşısında bulunuyoruz. İki memleket veya iki grup karşı karşıya gelmiş ve herbiri diğerinin kendisine saldıracağını zannediyor.

Gayet basit: anlaşmanın ertesi günü pek tabiidir ki, bu vaziyete düşülecekti. Almanyanın beş senedenberi takip ettiği (hem de o kadar iyi neticeler aldığı) o taarruzi siyasetin artık bırakılacağına Fransayla İngiltere nasıl inanabilirlerdi?

Diğer taraftan Almanya da, eğer hakikaten bu siyaseti bırakmak istiyorsa bile, ona bu siyaseti kazandıran vasıtaya, yani orduya nasıl dokunabilirdi? Almanya, muzaffer bir harbden çıkmış bir devlet gibi elde ettiği muvaffakıyetleri için ordu, adetâ bir mabud olmuştur. Ordunun sayesinde kazanmıştır. Onun bu bugün Almanyada, memleketin kuvvetinin ve büyüklüğünün itiraz kabul etmez bir kaidesi haline gelmiştir.

Ordunun tahdidi akla getirilemez. Almanyanın bu gün silâhlarını bırakmasına imkân yoktur. O halde aşırı derece silâhlanmayı başkaları şunu yapıyor, bunu düşünüyor diye haklı göstermek lâzımdır.

Sözler ve filiyat

Bu çıkmazdan nasıl çıkılacak? bunun **yolu bugün için** malûm değil. Şüphesiz, **Almanyadan**, hattâ resmi mahfellerden bile, **Avrupa** vaziyetinde umumi bir sükûn temini lehinde bazı seslerin yükseldiğini işitiyoruz. Meselâ Fölkişe Beobahter gazetesinde okuyoruz:

"Avrupada siyasî bir hâkimiyet istemiyoruz. İstediğimiz yalnız milletin emniyetidir. Diğer memleketleri iktısadî bir gayeyle kullanmak da istediğimiz yok.„

Fakat biz bu gibi sözleri çok dinledik. Fiiliyat bu sözlere uymuyor ve başka sesler bunların aksini haykırıyor. 26 eylûlde Hitler Sportpalastaki nutkunu söylemeden evvel spiker çıkmış, şöyle demişti:

"Biz bugün artık Versay devrinde bulunmuyoruz. Bugün istediğini Avrupaya yaptıran Almanyadır.„

Bu sözlerde kısmen bir hakikat var. Fakat asıl söylenmemesi lâzımgelen sözler bunlardır. Almanyada Münih anlaşmasından hemen sonra Fransayla İngilterenin silâhlarını arttıracaklarından bahsetmelerini hayretle karşılıyorlar. Fakat acaba anlamıyorlar mı ki Münih anlaşması bile Fransayla İngiltereyi bu harekete sevke kâfidir ve iki devlet hiç de Hitlerin arzusuna tâbi olmak niyetinde değildirler.

Müstemleke meselesi ortaya çıkıyor

Eğer Almanya hakikaten Avrupada sükûneti temin etmek istiyorsa kendisinden beklenen şey sulh hareketleridir, Sarrebrükdeki gibi sözler değil. Almanyadan beklenen şey, artık taleblerde bulunmaması veya, bir şey istiyecekse bile bunun karşılığını göstermesidir. Zira Almanyada büyük bir ehemmiyeti haiz olacak bazı fedakârlıklarda bulunabilir. Bunların en başında da silâhlanma cihetinden yapılacak fedakârlık gelmektedir.

Bugünkü halde bundan hiç bahsedildiği yok. Yalnız dünyanın Almanya lehine yapması beklenen iktısadî fedakârlıklardan bahsolunuyor. Sanki Almanya dahilî iktısadiyatını ve harice ihracatını istediği gibi tanzim edemezmiş gibi!

Müstemlekelerden bahsolunuyor. Sonra resmî bir gazete olan Hamburger Fremdenblat'ta meselenin şu şekilde ortaya atılmasına hayret ediliyor: "Almanya bu mesele hakkında müzakerelere başlamağa amade bulunmaktadır...

Yani Almanya müstemleke meselesi üzerinde Fransa ve İngiltere ile müzakerelere girişmeyi kabul ederek bir lûtufta bulunuyor... Bu mesele üzerinde daha şimdiden fikir işletilmeye başlandığı anlaşılıyor.

Geçen gün Berlinde bulunan Fransız erkânından bir zat Alman hükûmet erkânından bazılarıyla yemek yerken kendisinde Almanyanın müstemleke hususunda Kamerun ve şarkî Afrikayla iktifa etmiyeceğini, Fransız Kongosunu, Belçika Kongosunu ve Angloyu da istiyeceğini söylemişler. Hulâsa, Almanya bütün orta Afrikayı kucaklıyan ve şimali Afrika ile cenubî Afrikayı biribirinden ayıran geniş bir imparatorluk istiyor.

Almanların büyük plânlara ve hadsiz hesapsız ihtiraslara düşkün oldukları malûmdur. Bir de sonra bugün başlarında bulunanlar realist olduklarını söylerler. Şüphesiz unutmuyorlardır ki Almanyanın müstemlekeler karşısındaki vaziyeti orta Avrupa karşısındaki vaziyetine benzemez. Almanya Çekoslovakyayı adetâ kuşatmıştı, memleket de ona mukavemet edebilecek vaziyette değildi. Çekoslovakyanın müttefikleri ona yardım etmek için taarruzî bir harb yapmaya mecburdular.

Müstemleke işinde mesele tamamiyle terstir. Bu müstemlekelere giden denizin hâkimi Almanya değil, İngilteredir. Almanya istediği müstemlekeleri almak için bir harbe girişmeyi göze alırsa ilk taarruz edecek olan odur. Şüphesiz böyle bir tecrübeye girişmekten de çekinecektir.

Hulâsa, Almanyanın müstemleke talebinin yerine getirilmesi her şeyden evvel diğer devletlerin hüsnüniyetlerine bağlı bir meseledir. Bu nokta yalnız Almanlar için değil, Kamerun'u vermiye şimdiden razı bulunan Fransızlar için de böyledir. — **Rene Lauret**

MESELE

Çöp işlerini iptidailikten kurtarmalıyız.

Bugünkü vaziyet, ancak geçmiş asrın İstanbuluna yakışırdı. Bugünkü İstanbul Belediyeden çok daha başka şeyler bekliyor.

Çöp meselesi bu şehrin en mühim dertlerinden biridir.

Bu sütunlarda, ayni mevzua kaç kereler temas etmiş, bazan kendi görüşlerimize, bazan da halkın dertlerine tercüman olmuştuk...

Neşriyatımız ekseriyetle alâkayla karşılanmış ve birçok semtlerin mühim dertleri bu sayede halledilmişti... Kumkapı sahillerinin de bir çöp anbarı olmaktan kurtulmasını bu arada sayabiliriz...

Kumkapının kurtuluşunu sevinerek bildirmiştik. Fakat, şimdi de Etyemez sahillerinin ayni feci akıbete uğradığını hayretler içinde öğreniyoruz.

Etyemezde, halkın bir nevi mesire mahalli olarak kullandığı güzel bir koycuk vardır. Her nedense, belediye bundan birkaç ay evvel, burayı bir çöp iskelesi haline koymağa karar vermiş ve o günden itibaren Etyemez halkına temiz hava almak imkânı kalmamıştır. Halk, bu hale epey tahammül etmiş, fakat nihayet 200 küsur imzalı bir mazbata yapılarak, belediyeden mahallelerinin kurtarılması istenmiştir.

İstida karşısında ne muamele yapılacağını bilmiyoruz. Yalnız bildiğimiz bir şey varsa, Etyemezde olsun, başka bir mahallede olsun, şehir içinde, insanların oturduğu kısımlarda çöp iskelesi yapmak dünyanın en yanlış, en geri bir düşüncesi olduğudur.

Evlerinin, dükkânlarının önüne bir kâğıt parçası attı, sokağa bir halı silkti diye halka ceza yazılan bir devirde, şehir içinde bir çöp ambarı, daha doğrusu muazzam bir mikrob yuvası kurulmasına nasıl tahammül edilebilir?...

Sonra, Etyemeze Cerrahpaşa gibi en büyük hastanelerimizden birinin komşu oluşu da mı nazarı dikkate alınmamıştır!

Çöpleri uzaklara taşımak, belki belediye için büyük bir para külfetini istilzam edebilir... Fakat bize evvelâ hayatımız lâzımdır.

Beş on kuruş fazla masraf olacaktır diye, zehirlenmeye, milyarlarca mikrob arasında yaşamağa razı olamayız.. Mahalle aralarındaki çöp kutuları, şehir içindeki çöp istasyonları ancak geçen asrın İstanbuluna yakışırdı...

Cümmuriyet devrinin İstanbulunda, vazifesi her ne pahasına olursa olsun, halkın menfaatlerini korumaktan ibaret bir belediye bulunduğu için, çöp işlerinin bugünkü iptidailikten bir an evvel kurtulmasını bekliyoruz.

Bu da bizim en tabiî hakkımız değil midir?...

HABERCİ

İstanbuldaki çöp işlerinin iptidailiğini gösteren iki güzel misal...

İstiklâl caddesinde Şehir tiyatrosu komedi kısı

Şehir Tiyatrosu

22-10-938 cumartesi gündüz asat 14 de ÇOCUK TİYATROSU

22-10-938 cumartesi günü akşamı saat 20,30 da YANLIŞLIKLAR KOMEDYASI

Yazan: V. Şekspir, türkçesi: Avni Givda

1938 Resimli Hafta Mecmuasının 6 ncı sayısı Bugün çıktı müvezzilerden arayınız

Türkkuşu tayyare filosu

Dün Ankaradan Eskişehire gidip döndü

Ankara, 21 (A.A.) — Ankara üzerinde filo talimlerini yapmakta olduklarını halkımızın sevinçle gördükleri Türkkuşunun motörlü tayyarelerinden bugün üç tanesi muntazam bir filo halinde Eskişehire gitmiş ve dönmüştür.

Eskişehir uçuşu henüz bu mesai devresinde yetişmiş olan Türkkuşu gençleri için küçük fakat iyi bir tecrübe olmuştur. Türkkuşu filosu Eskişehirde askeri tayyarecilerimiz tarafından pek samimi bir surette karşılanmıştır.

Eski Avusturyada 16 Papas hapsedildi

Salzburg, 21 (A.A.) — Ekserisi ilâhiyat talebesi olmak üzere 16 Fransisken, başkasına ait emvali tahrip ve kanunlara riayetsizlik cürümlerile Salzburg mahkemesi huzuruna çıkarılmışlardır. Maznunlardan biri bir ay, dokuzu 3 hafta, beşi 14 gün sonuncusu da 10 gün hapse mahkûm olmuşlardır. Bu rahipler Salzburgda işgal ettikleri binadan çıkmaları için hükûmet makamlarından emir aldıkları zaman eşyayı pencereden dışarı atmışlardır.

Dr. Hafız Cemal
Dahiliye mütehassısı. Istanbul Divanyolu. No. 104, Tel: 22398

BU AKŞAM BEYOĞLUNDA
ESKİ ANBASADÖR
SALONU BÜYÜK BİR GALA İLE AÇILIYOR

MUALLA
TUNUS FILIM YILDIZI
FLiFLA

SAZ HEYETi
Keman: Nubar, piyano: Şefik, kemançe: Sotiri, klarnet: Şükrü, kanun: Ahmed, banço: Selânikli Abdi, banço: Şevket, darbuka: Hasan Tahsin, okuyucu Celâl, okuyucu: Hâmid.
Bayanlar: Fayda, Birsen, Ayda, Saadet.
TELEFON: 43776

Loyd Corc'a hücum ediliyor!

Versay muahedesini kimsenin dinlemeyişi, o anlaşmayı yapanlardan biri olan ihtiyar diplomatı sinirlendiriyormuş

« Muahedenin - manâsız hükümlerile - yeni düşmanlıkların, ırk kavgalarının, silâhlanmaların ve harplerin başlangıcı olduğu daha o zaman biliniyordu »

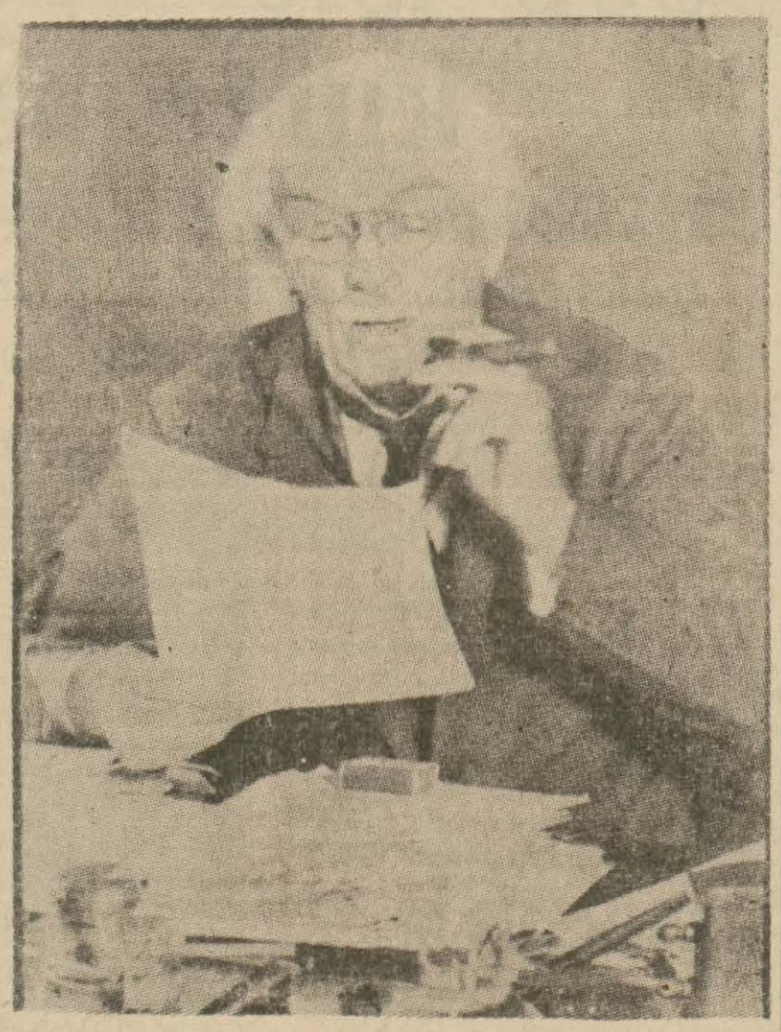

Hatıralarının neşri Avrupada alâka ile karşılanan Loydcorç

Loyd Corcun Versay muahedesi hatıraları Avrupada büyük bir alâka ile karşılanmıştır ve akisleri hâlâ devam etmektedir.

Umumî harpten sonra sulh muahedesi imzalanırken İngiliz başvekili ve Versay muahedesini yapan dört hükûmet reisinden biri olan Loyd Corc bu hatıralarını, muahedenin bir neticesi olarak ortaya çıkan Çekoslovakya meselesinin en hararetli günlerinde neşretmişti.

Bizim de gazetemizde tefrika ettiğimiz bu hatıralarında Loyd Corc, bilhassa Versay muahedesindeki ahkâmı koymıya kendilerini hangi seplerin sevkettiğini anlatmakta ve mütalealarını "muahede fena netice verdiyse, kabahat maddelerinde değil, bunları tatbik etmiye memur olanlardadır.„ esası üzerinde toplamaktaydı.

Loyd Corcun, Versay muahedesi mes'uliyetini tahfif etmek için yazdıkları, bir çok kimseler tarafından büyük itirazlarla karşılanmıştır. Bu arada İngiliz siyasî muharrirlerinden Ever de "Deyli Herald„ gazetesinde yazdığı bir yazıda eski Ingiliz başvekilini tenkid ediyor ve mütalealarına cevap veriyor. Yazıyı naklediyoruz :

Mister Loyd Corc Versay muahedesi bahsinde çok sinirli görülüyor. Sinirlenmekte hakkı var. Çünkü görüyor ki bugün Versay muahedesini kimsenin dinlediği yok.

Loyd Corc. muahededen kendisinin de büyük mikyasta mes'ul olduğunu ileri sürdüklerini biliyor ve bunun için kendisini müdafaaya çalışıyor.

Ona göre Versay muahedesi çok akilâne ve adilâne bir muahede idi. Öyle değilse bile, o günkü şerait içinde bundan iyisi yapılamazdı. Bunu da kabul etmezsek kabahat Klemansoda, Vilsonda, Nortkif'de Foş'da, Keynes de yani Loyd Corçtan başka herkeste dir .

Müdafaadaki bu hitabet kuvvetine diyecek yok. Kendisi hakkında göster diği masumiyet delilleri hakikaten çok kuvvetli. .

Varacağımız netice korkarım ki şudur: Ya Mister Loyd Corc kendisini müdafaada pek aşırı gidiyor, yahut ta hatırası kendisini aldatıyor.

Meselâ Loyd Corç diyor ki:

"Pariste sulh konferansı devam ederken muahede esaslarına karşı İngilteredan hiç bir ses yükselmemiştir.„

Doğru mu?

Hayır.. Çünkü, sulh muahedesinin maddeleri bildirildiği zaman, "Deyli Herald„ bir yazı yazmış ve "Sulh sayılamıyacak sulh„ başlığı altındaki bu yazısında şöyle demişti:

"Bu hayrete şayan ve mânasız hükümler yeni düşmanlıkların, yeni arsa kavgalarının, yeni silâhlanmaların ve yeni harplerin başlangıcıdır.„

Ertesi gün işçi partisinin millî icra heyeti "prensib ihlâli„ nden bahsetmiş ve muahedenin **"bazı hususlarda Amerikan Cumhurreisi Vilsonun beyanatına muarız„** olduğunu söylemişti.

Ondan bir iki hafta sonra işçi partisinin Sağportdaki millî konferansında da, muahede tenkid olunmuş ve tekrar gözden geçirilmesi istenmişti..

Demek "İngiltereden hiçbir ses yükselmedi?.„ ha Mister Loyd Corc?.

Loyd Corc, Almanyanın bütün harp masrafını ödemiye muktedir olduğunu ileri sürmesi veya bunu temin etmesi hususundaki mes'uliyetini üzerinden atmıya çalışıyor, diyor ki:

"İntihap mücadeleleri esnasında harp tazminatı meselesine yalnız Birstoldaki nutkumda temas ettim.„

Loyd Corc, söylendiğine göre, bu nutkunu Bonar Lav'la beraber hazırlamıştır.

Güzel... Fakat acaba hakikaten unuturmu? Mister Loyd Corc Bristol - da iki nutuk söylemiştir. Burada bahsettiği nutuk ise asıl kendisinin söylediği, yani Bonar Lavdan ayrı olarak hazırladığıdır. Ve gene bu nutkundadır ki, Almanyadan harp tazminatının alınacağını ve bunun için Almanyanın "ceplerini boşaltacaklarını„ söylemişti.

Rusya hakkındaki kısmı yazarken de mi acaba yanıldı?

Meseleye, 1919 kânunuasnisi sonunda, Vilsonun teklifi üzerine Sovyet hükûmetine ve muhtelif mukabil ihtilâlci hükûmetlere konferansa iştirak hususunda gönderilen davetten başlıyor.

"Hüsnüniyetle girişilen bu teşebbüs muvaffak netice vermedi. Bolşevikler muarızlarının herhangi bir nizamnameye sahip olduklarını kabul edebilecek vaziyette değildiler ve onlarla müzakereye razı olamazlardı.„

Halbuki 4 Şubatta Sovyet hükûmeti bu davete cevap vererek derhal müzakerelere iştirake ve bazı mühim imtiyazlar terkine„ hazır olduğunu bildirmişti. Mister Loyd Corc bunu unutuyor mu?.

Gene unutuyor mu ki bnuun üzerine Vilson, bugün Amerikanın Paris elçisi olan Bullit Villiamı sulh muahedesi üzerinde müzakerelerde bulunmak üzere Moskovaya yollamış ve Mister Bullit, Lenin ecnebî devletlere olan borçları ödemek kararını da muhtevi olan çok iyi bir cevabını getirmişti?.

Bir hafta sonra Avam Kamarasında Klayns tarafından sorulan bir suale cevap vererek başvekil Mister Bullitin getirdiği Sovyet kararının mahiyetini bilmediğini söylemiştir.

Halbuki Amerikan murahhası bundan Loyd Corca bahsetmiş ve bunun "son derece mühim„ olduğuna işaret etmişti.

Loyd Corc, Kamaradaki beyanatında:

"— Rusyadan bir Amerikan genci bir cevap alarak geldi ama, mahiyetini bilmiyorum„ demişti.

Mister Bullit, daha sonra Senato komitesinde izahatta bulunurken Loyd Corcun bu hareketinden şu sözlerle bahsetmişti:

— Bu, halkı aldatmanın çok fena bir şekli idi. Belki ömrümde böylesini görmemişimdir...

Biraz insaflı davranalım ve Mister Loyd Corcun çok meşgul, fikri dağınık bir adam olduğunu kabul edelim. Belki, hakikaten unutmuş olabilir.

Fakat, daha birçok unuttuğu şeyler olduğunu görünce insanın hakikaten ona acıyacağı geliyor .

Bu suretle kitabı sulh konferansı üzerinde tam bir vesika olarak kabul etmemize imkân yoktur.

Bu vesikalardan biri olarak telâkki edilebilir, fakat buna da fazla itimat caiz değildir.

* * *

Mister Loyd Corc hatıralarında şöyle yazıyor:

"Albay Havz Amerikan murahhas heyetinin Danzingin Lehistana verilmesi esasına vardığını bildirdi. Bunun üzerine gittik haritaya baktık ve gördük ki eğer Danzig Lehistana verilirse Şarkî Prusya çok müşkül bir vaziyete girecek.

"O zaman Albay Havz Şarkî Prusyanın ya beynelmilel bir saha veya müstakil bir Cumhuriyet haline getirileceğini söyledi. Klemanso da Almanya ne kadar fazla ayrı ayrı ve müstakil cumhuriyetlere ayrılırsa o kadar iyi olacağını ileri sürdü. .

Görülüyor ki Versay muahedesini yapanlar bir tek Alman cumhuriyeti ile anlaşamıyacakları düşüncesi ile hareket etmişlerdir .

1938
Resimli
Hafta
Mecmuasının
6 ncı sayısı
Bugün çıktı
müvezzilerden
arayınız

ANADOLU ve TRAKYA

Seyahat notları

Samsunda 15 senelik kültür inkişafı

15 Sene evvel Samsunda 3500 çocuk okuyordu. Bugün bu sayı 16893 dür.

Artık Samsunda okuma yazma bilmeyen insan pek nadirdir.

Samsun lisesi kızları idman dersinde

Samsun, son on beş yıl içinde çok güzel kültür eserlerine kavuşmuştur. Merkez ve mülhakatta inşa edilen yeni mektepler, okuma ihtiyacına geniş ölçüde cevap vermektedir. Merkezde bir lise, bir ticaret okulu, bir orta okul vardır. Buna Bafradaki orta okul da ilâve edilince vilâyet dahilinde orta eğitim müessesesi mevcut demektir. İlk okullarla beraber kültür yuvalarının adedi 150 yi bulmaktadır. Her yıl talebe adedi büyük bir farkla artmakta, kültür sahası daha çok genişliyerek yeni yeni eserler kazanmaktadır. 15 yıl önce Samsunda 50 okula devam eden 3500 talebeye mukabil bugün okullara 16893 talebe devam etmektedir. Geçen sene bu sayı 15083 idi. Orta tahsile devam eden 1861 genci de bu sayıya katmak icap eder. Bu yıl yalnız ilk okullar 501 mezun vermiştir.

Bafra köylerinde 13, Alaçam nahiyesine bağlı köylerde 7, Vezirköprü mıntakasında 2, Lâdik kazasında 7, Havza mıntakasında 16, Çarşamba kazası hudutları dahilinde 17 ilkokul açılmış bulunmaktadır.

Bilhassa son iki üç yıl içinde köyler de okul açma işine büsbütün ehemmiyet verilmiş, vali Fuat Toksalın yakından takip ettiği modern binalı mektepler vücuda getirilmiştir. Köylü, Cumhuriyetin bahşettiği tahsil fırsatından dolayı çok memnundur ve kültürcü idareye karşı sempati hislerile meşbudur.

Bir yandan gerek merkezde, gerekse mülhakatta yeni ve fennî bir şekilde okul binaları yükselirken bir yandan da mevcut ve sıhhî şeraite göre yapılmamış olan eski binalar; sıhhî ihtiyaçlar göz önüne alınarak; tamir edilmiştir.

Yalnız son üç yıl içinde merkezde vücuda getirilen yeni okulların sayısı üçü bulmuş, Çarşamba, Lâdik, Bafra, Havza, Terme ve Kavak kazalarında birer ilkokul inşa edilmiştir. Köylerde vücuda getirilen okullar da başkadır.

262 öğretmen, Cumhuriyet yavrularını bugünkü büyük rejime lâyık birer unsur olarak yetiştirmek için çalışmaktadır.

Vilâyet, her sene muhtelif yeni kültür müesseseleri kurmak için azamî gayreti sarfetmektedir. Bugün 147 okulun vücud bulmuş olması, Cumhuriyetin ilânından beri yapılagelen ve son senelerde hızını artıran hep bu gayretlerin mahsulüdür.

Samsun hudutları dahilinde okuma hevesinin çok kuvvetli ve geniş olduğunu kaydetmek gerektir. Okumaya karşı beslenen iştiyakladır ki "Gazi kitap sarayı" her gün bir yığın okuyucu ile dolar boşalır.

Bu kütüphanenin varlığı memleket için ileri bir kültür kazancı ve büyük bir ihtiyacı cevapladığı için de hayırlı bir müessese olmuştur. 700 kitaplı kapılarını açan Gazi Kitap Sarayı bugün 15.000 cildlik bir irfan hazinesine maliktir ve cidden çok muntazamdır.

Vezirköprü kütüphanesi de Samsun "Gazi Kitap Sarayı„ ile tevhit olunmuştur. Samsun tarihi hakkındaki vesikalar ve böyle bir tarihi yazacaklara malûmat verebilmek üzere Kitap sarayda bir de "Samsun köşesi„ adlı bir yer ayrılmıştır. Şehirde bir de müze vücuda getirilmiştir.

Bu müzenin zenginleşmesi için çalışılmaktadır. Müze şehrin merkezi bir yerinde, ziyaretçilere açık bulunmaktadır.

Kazalarda kütüphaneler, halkın okuma ihtiyacını tatmin için mühim roller oynamakta ve Halkevlerine ayrıca yardımcı olmaktadır.

Muhitte okuma yazma bilmiyen insan pek az kalmıştır. İlk tahsil çağına gelip te sefalet içinde bulunan yavruları korumak üzere himaye heyetleri de azamî çalışmaktadır.

Bu himaye, biçare yavruları sefaletten kurtarmakta ve tahsilin verimli sinesinde memlekete faydalı birer unsur olarak hediye etmiye hazırlanmaktadır.

Hulûsi GÜNAY

Yurdun dilekleri

Havzada vagon buhranı başladı

Anadoluda seyahat eden arkadaşımız, Havzada şahit olduğu bir nakliye meselesini şöyle anlatıyor:

Havzada şeker pancarı nakliyatı münasebetile çok şedit vagon buhranı vardır. İstasyon şefi ve iş arkadaşlarının çok iyi bir sıra takip ederek sevkiyatta tüccarları memnun ettikleri oda mümessilleri tarafından söylenmekle beraber 4 üncü işletmenin Havzaya, pancar devam ettiği müddetçe, yevmî 10 - 15 vagon daha tahsis etmesi bütün tüccar namına temennî edilmektedir.

Havza durağı Çorum, Merzifon, Gümüşköy, Köprü gibi mühim mahsulcü memleketlerin sevk istasyonudur. Her gün 20 den 30 vagon arası mal daimî surette rampalarda beklemekte, bir taraftan sevke nöbet almak üzere gelen yüzlerce çuval un, yağmur ve yaş altında kalmaktadır. Yeni yapılan ambarlarla rampanın arasındaki boşluğun örtü altına alındığını görmek bura ticaret muhitinde umumî bir temennî halindedir.

Çek - Macar ihtilâfı

Baş tarafı 1 ncide

bir terakki arzeylediğini bildirmekle iktifa eylemektedir. Mamaafih, yeni Çekoslovak teklifleri de, Macarların istedikleri bazı şehirlerin mümhimlerini Macaristana vermeği istihdaf eylemektedir.

Resmî makamlar, halen yeni Çekoslovak tekliflerinden haberdar olmadıklarını bildirmektedir.

Prağ tarafından yapılacak tekliflerin resmen tebliği beklenilmektedir. Çeklerin Karpatlaraltı Rusyası meselesine şiddetle itiraz edecekleri nden şüphe edilmemektedir. Bununla beraber, Rütenlerle Macarların müşterek menfaatlerini telif edecek bir sureti tesviye bulunması burada şiddetle arzu edilmektedir.

Bazı siyasî mahfeller, bu mukavemet dolayısiyle hissettikler memnuniyetsizliği saklamamaktadırlar.

Macarların nümayişi

Budapeşte, 21 (A.A.) — Budapeşte halkı, çarşamba günü 1848 kurtuluş harbi esnasında Macar ordusunda kumandanlık etmiş olan Polonya generali Bem'in heykeli önünde Macar - Leh dostluğu lehinde tezahüratta bulunmuş ve iki memleket arasında müşterek bir hudut tesisini istemiştir.

Leh - Macar temasları

Budapeşte, 21 (A.A.) — Bugün Varşovaya döneceği evvelce tekarrür etmiş bulunan Polonya hariciye nezareti hususi kalem direktörü Bay Bublinski, hareketini tehir etmiştir. Bulinski, hükûmetten aldığı müstemmim talimat üzerinde bugün de bazı görüşmelerde bulunacaktır.

Romadı

Roma, 21 (A.A.) — Hariciye nazırı Kont Ciano, Macar elçisi Villanlyi kabul ederek orta Avrupa vaziyeti ve bilhassa Macar - Çek meselesi hakkında görüşmüştür.

Romanya, Macar taleplerine muarız

Bükreş, 21 (A.A.) — Polonya hariciye nazırı Bekin Romanyaya yaptığı ziyaretin neticelerini tetkik eden "Üniversul,, diyor ki:

"Polonya ile Romanya arasındaki müşterek hudut Avrupanın bu kısmında nizam ve sulhu muhafaza ediyor. Fakat Polonya ile Macaristan arasında müşterek bir hudut Romanyayı Çekoslovakya koridorundan mahrum ederek yalnız bu memlekete alâkasını kesmekle kalmayacak ve fakat bütün Garp Avrupasiyle de muvasalalarını kesecektir.

Diğer taraftan, Romanyanın Macaristanla bir hududu vardır. Romanya bu hududun 150 kilometre daha uzamasını hiç de istemez. Sonra, Çekoslovakya dahi Karadenizde bir mahrece muhtaçtır.

Romanya - Polonya dostluğunu bihakkın takdir ederiz ve Macar - Polonya dostluğuna da hürmetimiz vardır. Fakat bu işde, "dostlarımızın dostu bizim de dostumuzdur" sözüne iştirak etmekte mazuruz.'

Çek Başvekilinin nutku

Prag, 21 (A. A.) — Çekoslovakya başvekili Sirovi, Çeteka ajansma beyanatta bulunarak hükûmetin icraatını hulâsa etmiştir.

Başvekil, toprakların, onları istiyen alâkadar devletlere intikali sırasında hükûmetin ,orada ekonomi ve sosyal hayatın muntazam bir tarzda işlemesini temin etmek gibi ağır bir vazife karşısında kalmış olduğunu hatırlattıktan sonra para kıymetinin muhafaza edildiğini, malî nizamın vikaye olunduğunu ve yeni devlete paraca yardım edilmesi için Londra ve Pariste müzakere yapıldığını söylemiş ve harici siyaset sahasında başarılacak büyük işler olduğunu beyan ederek demiştir ki:

"— Harici siyasetimizin hedefi bütün komşularımızla seri ve tam bir anlaşmaya varmaktır. Yakında tesbit olunacak yeni hudutlarımızı Fransa, İngiltere, Almanyave İtalya garanti edecektir. Komşularımızla olan münsebetlerimizin inkişaf bulmasına çalışmalıyız. Binaenaleyh hattı hareketimizin ve gayretlerimizin bilhassa komşularımız tarafından lâyıkiyle takdir edileceğini ümit eyleriz.,,

Harp korkusile İngilterede hazırlık

Baş tarafı 1 ncide

tın mukayeseli bir tablosu vardır:

1937 de, 38, 1938 de 62, 1939 da 200.

Hava nazırı, evvelâ şunları söylemiştir.:

"Sekiz aydanberi 50.000 tayyarenin inşası meselesinin halli için uğraşıyoruz. Sipariş edilip de yüzde 50 si teslim edilmiş olan yeni makinelerin fabrikalarda yerlerine konulmuş olması, bir ay içinde fabrikalardan çıkan tayyare miktarının artması suretinde kendişini göstermiştir. Fransız sanayii, geçen senenin şehrî ihtiyacatının vasatisine nazaran geçen eylûl ayı içinde harp tayyarelerinin üçte birinden fazlasını vücude getirmiştir. Önümüzdeki ilkbaharda fabrikalardan çıkacak tayyare miktarı, yeni 5.000 tayyare plânının tahakkuk sahasına isalinin istilzam ettiği dereceyi bulacağı tahmin edilmektedir, Bu plânın iki sene içinde tatbiki derpiş edilmiştir.,,

Nazır, netice olarak şöyle demiştir:

"Eğer icap ederse, imalâtı iki misline çıkarabileceğiz. Bu iş, maddi imkânlar meselesi değil, alelâde bir kredi meselesidir.,,

İtalya, İngilterenin silâhlanmasını hoş görmüyor

Roma, 21 (A.A.) — İngiliz dahiliye nazırı Samuel Hoare'nun dün söylediği nutku mevzuubahs eden Giornale d'Italia gazetesi diyor ki:

"İngiliz nazırı, büyük Britanya silâhlanmasının münhasıran tedafüî olduğunu söyledi ve totaliter devletlerle demokratlar arasında teşriki mesaî temennisinde bulundu. Halbuki bu sözler bugünkü fiilî vaziyette hiç de uymuyor.

Soruyoruz: Ne için İngiltere, ve Amerika Münih anlaşmasının akabinde, sanki totaliter devletler tarafından tehdit edilmişlermışçasına derhal silâhlarını bir kat daha arttırmaya koyuldular? Bu suale cevap verilmedikçe bu silâhlanmanın hakikî hedefi hakkında Avrupada Amerikada İngilterede harp partileri her zamandan ziyade seslerini yükseltmiş bulunuyorlar Binaenaleyh Münihin henüz devamlılığını temin edeceğini müşahede etmek mecburiyetindeyiz. Musolininin ve Hitlerin halisane teşriki mesaî için yaptıkları jesti demokrasi devletleri cevapsız bırakmışlardır.,,

Almanlar da memnun değil

Berlin, 21 (A.A.) — Röyter ajansı mu habirinden:

Voikişer Beobahterin Londra muhabiri İngilterenin silâhlanma plânlarının yegâne gayesinin sulhün muhafazası olmasından şüphe etmektedir .

Bu muhabir ezcümle şunları yazmaktadır:

"Bir Avrupa harbine iştirakin, mümkün olduğu takdirde önüne geçilmesi lâzım olduğu fikri şimdiye kadar büyük Britanyada çok taraftar kazanmış olan bir noktai nazardır.

Diğer taraftan İngilterede böyle bir harbe iştirak zarureti hasıl olduğu takdirde bu harbe ancak donanmanın ve hava kuvvetlerinin iştirak etmesi lâzımgeleceği mütaleası ileri sürülüyordu. Fakat şimdi İngiltere, Fransanın âcil teşebbüsleri üzerine, Avrupada zuhuru muhtemel herhangi bir ihtilâfa kara ordusu ile de iştirake amade bulunmağa karar vermiş görünmektedir.

Binnetice İngilterenin bu kadar hararet le silâhlanması acaba sırf sulhü muhafaza emelinden mi münbaisdir? suali sorulabilir.,,

İspanyada Cumhuriyet tayyareleri

Frankocuların bombardımanlarına mukabele olarak

Burgos civarına giyecek eşyası attılar

Hanken, 21 (A.A.) — Santral Niyuz ajansına göre, Japon tayyareleri dün Pingatiyang'ı bombardıman ederek 300 evin yıkılmasına ve 600 kişinin ölmesine veya yaralanmasına ve sabahleyin de üç defa Huan'ın payitahtı olan Çangha'yı bombardıman ederek 300 kişinin ölmesine ve yaralanmasına ve 400 evin yıkılmasına sebebiyet vermişlerdir.

Mısırın hava kuvvetleri

1000 Tayyareden mürekkep olacak

Kahire, 22 (A. A.) — Röyter ajansının muhabiri bildiriyor:

Gelecek seneler zarfında ordu kuvvetleri mühim miktarda arttırılacaktır. Ordu mevcudu 100.000 kişiye çıkarılacak ve 1000 modern tayyare ile teçhiz edilecektir.

Öğrenildiğine göre Mısır hükûmeti yakında Habeşistanın İtalya tarafından zaptını tanıyacak ve Addis - Abebaya bir konsolos gönderecektir. Söylendiğine göre İtalya da kıbtî kilisesi hakkındaki ihtilâfı Mısırın arzusuna muvafık bir şekilde halledecektir.

Dün beş otomobil kazası oldu

4 Kişi yaralandı

Dün, beş otomobil kazası olmuştur:

1 — Saat 17 de köprü üzerinde karşıdan karşıya geçmek istiyen Ali oğlu Şevki, şoför Abdurrahmanın idaresindeki 2948 numaralı otomobilin altında kalmış ve vücudunun muhtelif yerlerinden yaralanmıştır. Şoför yakalanmıştır .

2 — Saat 17 de şehir dışındaki asfalt yolda, Çatalcadan gelmekte olan şoför Necdetin idaresindeki 15 numaralı otobüsle buradan Çatalcaya giden Muradın idaresindeki 17 numaralı otobüs çarpışmışlardır.

Kazada insanca bir zayiat olmamış, yalnız iki otobüs hasara uğramıştır.

3 — Saat 18 de Ortaköy inzibat karakolu önünden geçmekte olan şoför Hüseyin Avinin idare ettiği 3785 numaralı kamyonet Kuruçeşmede Alaybey sokağında 5 numarada oturan 13 yaşında Zebura çarpmış ve başından yaralamıştır. Şoför tutulmuş, tahkikata başlanmıştır.

4 — Saat 18,30 da köprüde şoför İsmailin idaresindeki 2829 numaralı otomobil, Boludan İstanbula gelmiş bulunan Hasana çarparak sol bacağını kırmış ve vücudunun muhtelif yerlerinden yaralamıştır.

Hasan Cerrahpaşa hastahanesine kaldırılmış, şoför yakalanmıştır.

5 — Sirkecide Balıkesir otelinde yatan Yusuf Görelenin idaresindeki 25 numaralı kamyon Okçu Musa caddesinde geri geri manevra yaparken Ismail Tekine çarpmış ve sırtından yaralamıştır.

Çocuklar arasında vakalar

İki çocuk birbirlerini yaraladı

Dün şehrimizde küçük çocuklar arasında iki yaralama vak'ası olmuştur.

Edirnekapıda seyyar üzümcülük yapan 16 yaşlarında Ahmet, Edirnekapıdaki mezarcı Hidayetin 12 yaşındaki oğlu Ragıba bir müddettenberi musallat olmuş ve çocuğun peşine takılarak ötede beride rahatsız etmeğe başlamıştır.

Nihayet dün bu suretle Ragıbı tenha bir köşede yakalayan Ahmedin bu hareketlerine çok kızan Ragıp yanında bulunan çakıyı çıkararak, Ahmede saplamağa başlamıştır.

İki çocuk arasındaki kavga çok sürmemiş ve kollarından yaralanan Ahmedin feryadı üzerine yetişenler ikisinide yakalayarak tahkikata başlamışlardır.

Diğer hâdise de gene 12 ve 14 yaşlarında iki çocuk arasında geçmiştir.

Beyazıdda Mühürdar Eminpaşa sokak 12 numarada oturan bakırcı çırağı 14 yaşında Osman ile arkadaşı İsmail dün kavgaya tutuşmuşlar ve dükkânda ellerine geçirdikleri bakırcı bıçaklariyle biribirlerini başlarından ve vücutlarının muhtelif yerlerinden yaralamışlardır. Her iki yaralı tedavi altına alınmış ve tahkikata başlanmıştır.

Rahmetli İsmail Müştakın cenaze merasimi

Avrupada vefat eden gazeteci arkadaşlardan ve Siird meb'usu İsmail Müştak'ın cenazesi bugün Istanbula getirilmiştir. Yarınki pazar günü, öğle namazı Teşvikiye camisinde kılındıktan sonra merasimle kaldırılarak Zincirlikuyu mezarlığına defnedilecektir. Kendisini sevenlerin cenaze merasiminde bulunmaları rica edilmektedir.

Resimli Hafta

29 Teşrinievvel nüshasını temin için müvezzilerinize şimdiden tenbihlerde bulunmalısınız

İyi kâğıda basılmış

52

Sayfa 5 Kuruş

Vâlâ Nureddin, İsmail Hakkı Baltacıoğlu, Kadircan Kaflı, (M. F.), Osman Cemal, Emin Karakuşun fıkra, yazı ve şiirleri, çocuklara eğlenceler, kadınlara iş örnekleri ve faydalı bilgiler...

Sonuncu hayvan sergisi

Dün Şilede açıldı

İstanbul vilâyeti tarafından bu sene açılmasına karar verilen hayvan sergilerinden onuncu ve sonuncusunun resmi küşadı dün Şilede yapılmıştır. Açılma töreninde belediye reis muavini B. Rauf Demirtaş ile daimî encümen azalarından bir kısmı ve gazetecilerle mahallî hükûmet erkânı bulunmuştur.

İstanbuldan gidenler otomobillerle araba vapurile Üsküdara geçmişler, oradan Şileye gitmişlerdir. Kendilerini başta Şilenin faal kaymakamı Rebiî Karatekinle diğer zevat karşılamıştır.

Sergi Şilenin methalinde yeni inşi edilmiş olan Parti ve halkevi binasının bahçesinde hazırlanmıştır.

Sergide 119 sığır, 12 at teşhir edilmiştir. Bunların birinci, ikinci ve üçüncülerine vilâyetçe ve köylerince para mükâfatları ve saat verilmiştir.

Kantonun sukutu karşısında İngiltere ve Amerika

Paris, 22 (A.A.) — Matbuat, Japonların Kantona girişleri hakkında tefsirlerde bulunmaktadır:

Le Journal diyor ki:

"Müdafaa teşkilâtından daha çabuk davranmak üzere seri bir harekette bulunmakla iş bitmiş olmaz. Arkasında son derece zengin eyaletler ve sanayi merkezleri bulunan ve milyonlarca nüfusu olan Kanton gibi bir karınca yuvasını ellerinde tutmak isteyenlerin uzun ve sabırlı bir gayrette bulunmaları lâzımgelir .

Kanton şüphesiz bu zahmete değer, Japonların Kantonu zaptetmelerinden maksat, bir abluka tesis etmek, yani ticaret hayatını öldürmektir. Pek faal olan bu şehrin ticaret hayatı yalnız Çinlilerin elinde değildir. Beynelmileldir. Kanton körfezine İngiliz emperyalizminin Uzak Şarktaki emnilet anahtarı olan Hong — Kong bulunmaktadır.

Burada Portekizin, eski Makao ticaret merkezi de bulunmaktadır. Şanghayın maruz kaldığı bütün müşkülâtla karşılaşacak olan hayatî merkez Japonlar tarafından vaz'iyet edilmesi neticesinde hasıl olacak vaziyeti tahmin etmek müşkül değildir.,,

* * *

Vaşington, 22 (A. A.) — Kantonun Japonlar tarafından zaptı bu mıntakadaki Amerikan menfaatleri için tehlikeli addedilmekle beraber bu tehlikenin İngiliz menfaatlerini tehdid eden tehlikeden daha az olduğu kaydedilmektedir.

Şimdiden Amerikan diplomatik mahfellerinde Hong - Kongun ikinci bir Şanghay olacağı söylenmekte ve bu şehrin daha ziyade dahile bağlı olan ticaretinin sönneceği tahmin edilmektedir. Japonlar Şanghayda gösterdikleri faaliyetin çerçevesini aşamadıkları ve açık kapı siyaseti neticesinde Amerikalılara verilen imtiyazlara riayet ettikleri takdirde Amerikanın diplomatik bir müdahalede bulunacağı zannedilmemektedir.

SPOR

Yarın yapılacak lik maçları

Profesyonel güreşler dolayısile hemen hemen ekserisi Şeref stadında yapılacak olan müsabakalardan

Galatasaray - Beşiktaş

Maçı senenin en mühim müsabakalarından biridir

Yarınki pazar günü futbol lig maçlarına şehrimizin yalnız üç sahasında devam edilecektir. Fikstür mucibince Taksimde oynanması icap eden Güneş - Topkapı ve Süleymaniye - Beykoz müsabakaları o staddaki başpehlivanlık güreşleri yüzünden Şeref stadına alınmıştır.

Güneş - Topkapı

Şeref stadında günün ilk maçını Güneşle Topkapı yapacaktır. Geçen senenin mükemmel birincisi Güneşi bu sene yaptığı üç maçta da formunu bulmamış bir halde gördük.. Gelecek hafta Galatasarayla karşılaşacak olan bu takım, yarın, geçen hafta Beşiktaştan 11 gol yemiş olan Topkapı ile son bir ekzersis yapmış olacaktır. Saat 10 da başlıyacak olan ve Nuri Bosutun hakemlik edeceği bu müsabakanın Güneşliler tarafından kolayca kazanılacağı ne kadar muhakkak ise, Topkapılıların da bir hafta evvelki feci mağlûbiyetlerine bir benzerini daha ilâve etmemek için canla başla çalışacakları tabiîdir.

Süleymaniye - Beykoz

İkinci Maç, Kemal Halimin hakemliği ile Süleymaniye ve Beykoz klüplerinin arasındadır. Beykoz bu sene Şehap gibi en mühim bir uzvundan mahrumdur, kendisinin bu haftaki maça da iştirak edip edemiyeceği belli değildir.

Bu güzide merkez muhacimin yoksuzluğu sarısiyahlıları Vefaya mağlûp etmiş idi; böylece Boğaziçinin bu kıymetli takımı bu sene yaptığı maçların ancak birini kazanmış, diğer ikisinde ise Vefa ile Güneşe - bir gol farkla mağlûp olmuş bulunmaktadır.

Süleymaniye ise şimdiye kadar karşılaştığı takımlardan yalnız Hilâlle berabere kalmış, Galatasaraya, hattâ Topkapıya bile yenilmiştir.

Bu hafta yeni ve kıymetli bir iki oyuncu ile takımlarını takviye etmiş olan Siyahbeyazlılar Beykoza karşı mevsimin ilk muvaffakıyetli müsabakasını yapabilecekler midir?.

Galatasaray müsabakasında çok güzel bir müdafaa sistemi tatbik eden Süleymaniye takımı, geri hatları önünde iki yeni açıkla kuvvetlenen muhacimler de yakalayacakları fırsatları heba etmezlerse Beykoz bu maçta pek âlâ da yenilebilir .

Galatasaray - Beşiktaş

Şeref stadının sonuncu müsabakası mevsimin en enteresan karşılaşmalarından biri olan Galatasaray - Beşiktaş maçıdır.

Bu seneki lig müsabakalarında hiç bir tehlikeli rakiple karşılaşmıyan Galatasaray puvan cedvelinin başında gelmektedir. Beşiktaş ise mühim maçla - rından yalnız birini - Fenerle - yapmıştır. Sarı lâcivertlilerle berabere kalan Beşiktaşlılar, ertesi hafta İstanbulsporu müşkülâtla ve ancak bir gol farkla yenebilmişler, geçen pazar ise, Topkayı sıfıra karşı on bir golle kazanmışlardır.

Bu sene hiç kıymetli olmıyan İstanbulspora karşı düşük bir oyun çıkaran siyah beyazlıların, yedi gün sonra - sarısiyahlılardan daha iyi vaziyette olan - Topkapıyı ve gol rekoru tesis ederek mağlûp etmeleri de Beşiktaş takımının insicamsızlığını gösteren en bariz delildir.

Eski idare heyeti tarafından klüpten çıkarılan Hüsnü ve Şerefin, bugün tekrar siyah beyazlılar arasına karışmışlarsa da nizamî vaziyetleri halledilemediği için yarınki maça iştirak edemiyeceklerdir. O halde takım gene; Mehmet Ali, Nuri, Faruk, Rifat, Bedii, Feyzi, Hayati, Rıdvan, Nâzım, Hakkı ve Eşreften teşkil edilecektir. Bu takımda yegâne değişiklik solaçık mevkiinde olabilir, Eşrefin yerine Fuadın konulması mümkündür.

Uzun zamandanberi hasta olan Musanın bu hafta oynamıyacağını zannettiğimiz Galatasaray takımının ise; Sacid, Lûtfi, Adnan, Ekrem, Bedii, Celâl, Necdet, Süleyman, Salim, Eşvak ve Bülend şeklinde olması lâzımdır.

Sarıkırmızı takımın muhacim hattı Salimin de iltihakiyle cidden kuvvetlidir. Müdafilere de güvenilir, fakat muavin hattı Beşiktaşın Nâzım, Rıdvan gibi kırıcı, Hakkı gibi de delici oyuncularına karşı pek tesirsiz kalacaktır.

Zaten iki "Onbir,, arasında bir mukayesede ferd itibariyle Galatasaray, bütün takım itibariyle de Beşiktaş ağır basmaktadır. Siyah beyazlıların bu üstünlüğü de Galatasaray muavin hattının zayıf oluşundan ileri gelmektedir.

Şu halde yarınki maçın galibinin siyah beyazlılar olduğunu kabul etmek icap etmekle beraber, Galatasarayın muavin hattı ümidin fevkinde bir oyun çıkarırsa Sarıkırmızılılar puvan cetvelindeki mevkilerini gene muhafaza edebilirler.

Bu maçı Adnan Akın idare edecektir.

Vefa - İstanbulspor

Kadıköyde yapılacak müsabakalardan birincisinde Vefa ile İstanbulspor karşılaşacaktır .

Genç elemanlardan mürekkep sarısiyahlıların bu hafta da liğin en kuvvetli takımlarından biri olan Vefayı yenilecekleri hemen hemen muhakkak gibidir .

Fener - Hilâl

Birinci liğe bu sene terfi eden Hilâl, Fenerbahçe karşısında galibiyeti beklemek imkânsızdır. Sarılâcivertlilerin için bulunmaz bir ekzersiz müsabakası olan bu karşılaşmada Hilâlliler pek fazla gol yememek için uğraşacak ve fırsat bulurlarsa da zayıf Fenerbahçe müdafaasını yarmağa çalışacaklardır .

O. M. K.

Hollandada

Beynelmilel bir hokey turnuvası

Amsterdam, (A.A.) — Hokey federasyonu, kuruluşunun kırkıncı yıldönümü münasebetile pazar günü enternasyonal bir turnuva tertip etmitşir.

Birinci turda Belçika ile karşılaşan Almanya 5 - 1 galip gelmiş, ikinci turda Holanda 2 - 1 Fransayı mağlûp etmiştir.

Enternasyonal teknik komisyonunun içtimaında İngiliz enternasyonal Lordu tarafından oyun kaideleri üzerine evvelce kararlaştırılmış olan tadilât kabul edilmiştir.

Bu tadilâta göre, bundan böyle, top, ayakla stop edilmiyecektir. Kaidedeki bu tadil keyfiyeti 1 ağustos 1939 tarihinden itibaren mer'î olmakla beraber, millî karşılaşmalarda daha şimdiden mu teber olacaktır.

Konkur ipikler

Ikinci müsabakalar da yarın Sipahi ocağında yapılacak

Sipahi ocağı tarafından tertib edilip geçen hafta ilk müsabakaları yapılmış olan konkur ipiklere yarın da devam edilecektir. Yarınki karşılaşmalarda manialar yüksek olduğu için, evvelkilere nispetle daha zor olacaktır, yine yarınki müsabakalara fazla at girdiği için müsabakalar altıya iblâğ edilmiş bulunmaktadır.

Halkın bu nezih spora olan rağbetini gözönünde tutan organizasyon heyeti hafta için yeni bir tribün yaptırdı, bi izdihamın önüne geçmek için mü rek bahis gişelerinin yerlerini değiş miştir.

Bu hafta daha büyük bir intizam de geçeceğini umduğumuz müsabaka rın programı şudur:

Birinci koşu

(İstanbul mükâfatı)

Bu yarışa 20 at iştirak edecektir. favoriler arasında Mısırlı prenses Semi nın Komsası ile Doğan ve Sefer var

İkinci koşu

(Yüzbaşı Avni mükâfatı)

15 atın gireceği günün ikinci yarışı favoriler şunlardır: Leylâ, Cüce, Bu ve Troysa.

Üçüncü koşu

(Zingal mükâfatı)

Bu koşuya da 8 at iştirak etmekte Bunlar arasında favoriler; Murad, Ö ve Efekızıdır.

Dördüncü koşu

(Ordu mükâfatı)

Bu yarışa, Avrupada büyük muvaffakıyetler kazanan ve bu sene Musolini kupası galibi olan subayların bindikleri bir at girecektir. Favoriler:

Akıncı, (Cevad Gürkan), Yıldız (Cevad Gürkan), Ok (Saim Pulatkan), (Cevad Kula).

Beşinci koşu

Sümerbank mükâfatı)

Bu yarışa 20 at girmektedir. Favoriler Mebruk, Olga ve Başkandır.

Altıncı koşu

(Şampiyona müsabakası)

Günün son yarışına 20 at iştirak edecektir. Bu müsabakanın favorileri de şu lardır: Savul, Ceylân ve Efe.

Barutgücü sahasında yapılacak maçlar

1 — Barutgücü - Demirspor A takımları arasında Bakırköy halkevinin tertip ettiği 19 mayıs kupasının finali saat 15 de.

2— Barutgücü - Beşiktaş Bozkurt B takımları saat 13 de

3 — Barutgücü - Beşiktaş Bozkurt genç takımları saat 10.30 da

4 — Bakırköy Rum A ve B takımları saat 9 da

Yarınki lig maçlarında iki rakip: Topkapı "Onbir,, leri..

Türkiye Serbest Güreş Başpehlivanlığı

Müsabaka Nizamnamesi

Madde: 14 — Güreşçiler kur'a ile eş tutarlar. Her devre için eşler kur'a ile yeniden tayin edilir. Güreşçilerin adedi tek olursa kur'ada en son tek sayı çeken sonraki devreye kalır.

İlk devre müsabakalar tasfiye usulü ile olup yeniden müsabaka harici kalır. Yarım sona kalanlar biribirleri ile güreşerek en iyi derece alan başpehlivan olacaktır. Kur'a neticesini kabul etmiyerek güreşten vazgeçen pehlivan sebepsiz olarak güreşlere girmemiş sayılacağından 9 uncu maddeye göre hüküm olunur.

GİYİNME VE MİNDER:

Madde: 15 — Beynelmilel nizama göre olacaktır.

Madde: 16 — Güreşçilerin ayıp olacak bir şekilde giyinmeleri yasaktır. Ökçeli veya çivili ayakkabı giymek yasaktır. Yüzük, bilezik takmak yasaktır. Güreşçinin tırnakları dibinden kesilmiş olacaktır. Vücudu ve elleri yağlamak veya sert kokular sürünmek yasaktır.

HAKEM HEYETİ :

Madde: 17 — Biri meydan ve ikisi de yan hakemi olmak üzere üç kişiden mürekkeptir. İki hakem ne karar vermişse o karara itibar olunur .

Madde: 18 — Güreşçiler meydana gelince karşı karşıya dururlar. Takdimden sonra biribirlerinin ellerini sıkarak biribirlerinden ayrılırlar. Ve hemen güreş başlar. Güreş bittikten sonra meydan yerinden biribirlerinin ellerini sıkarak ayrılırlar. Meydan hakemi güreşçilere başlama ve güreşin nizamlarını müsabakadan evvel kısaca anlatacaktır.

Madde: 19 — Meydan hakemi doğrudan doğruya güreşi idare eder. Sayı hakemi sayıları kayıt ile meşgul olurlar. Güreş müddetince yenişme olmazsa sayı hakemlerinin verdikleri puvanlar üzerine meydan hakemi karar ilâve ederek mağlûp ve galip tayin olunur.

Puvanverme usulü beynelmilel nizamnameye göre olacaktır.

YENİLME:

Madde: 20 — İki omuzun bir anda yere gelmesi yenilmek demektir. Omuzların ne kadar müddet yere yapışık olacağı düşünülmez. Meydan hakemi ile beraber iki sayı hakeminin oldu demesi yenilme kararına kâfidir. Meydan hakeminin yenilme kararına sayı hakemleri itiraz etmezlerse yenilme vaki olmuş demektir.

Yani beynelmilel nizamların tayin ettiği eşkâlde olur. Hakem heyeti bu hususta güreşlere başlanacağı günü görüşür, tayin eder ve karar evvelden halka ve pehlivanlara tebliğ olunur. Ancak toplanacak olan bu hakem heyeti beynelmilel nizamnameye aykırı bir karar veremez.

GÜREŞLERİN ZAMANI:

Madde: 21 — Her sıklet sınıfının ilk devre güreşleri on beşer dakikalık iki devreden otuz dakikadır. Yarım son ve son devreler güreşleri otuzar dakikadan (60) dakikadır. Her devre arasında beş dakika istirahat verilir.

YASAK OYUNLAR ve CEZALAR:

Madde: 22 — Beynelmilel nizamlar dahilinde tayin olunur. Yalnız meydan hakeminin yasak oyunları da güreş başlangıcından pehlivanlara diğer usuller arasında izah eylemesi lâzımdır.

Yan hakemleri meydan hakeminin görmediği veya müsamaha ettiği herhangi bir yasak oyunu ihtarla durdurabilir. Üç kere yasak oyunu tekrar eden güreşçi derhal güreş harici edilir. ve yeni sayılır. Yasak bir oyunla hasmını yenmek, bu güreşçinin galibiyeti kabul olunmaz. Yasak bir oyun alan bir güreşçi hasım tarafından mukabil bir oyunla fena vaziyete düşerse meydan hakemi tarafından güreş durdurulmaz. Güreşin devamına müsaade edilir .

Madde: 23 — Başlıca yasak oyunlar şunlardır: Boğmak, eli, kolu, ayağı, bacağı, beli tersine bükmek, vurmak, kafa ile toslamak, ağzını, burnunu tutmak, saçını, etini çekmek, hasmın canını yakarak yenmeğe çalışmak, hasmın midesine, böğrüne, boğazına ei, kol veya bacakla basmak ve mertçesine güreşmemek.

Madde: 24 — Güreşlere giren her güreşçi bu nizamname ahkâmını kabul etmiş sayılır.

Objektif karşısında

Amerikada lejyonerler bayramı her sene büyük eğlencelerle kutlulanır. Amerikan lejyonerleri kıyafetinin biraz daha süslüsünü giyen genç kızlar, mızıka'nın şen ve şakrak havası ile, caddelerden adetâ oynıya zıplıya geçerler, meydanlarda raksederler.

Bu eğlencelere altı senedenberi devam edildiği halde bu senekilerin çok fevkalâde olduğu haber veriliyor. Çünkü kızlar bu sene her zamankinden daha büyük miktarda iştirak etmişlerdir. Bu seneki lejiyoner kızlar eğlencelerine girenlerin dörtte birinin de cenubi Kaliforniyalı oldukları görülmüştür.

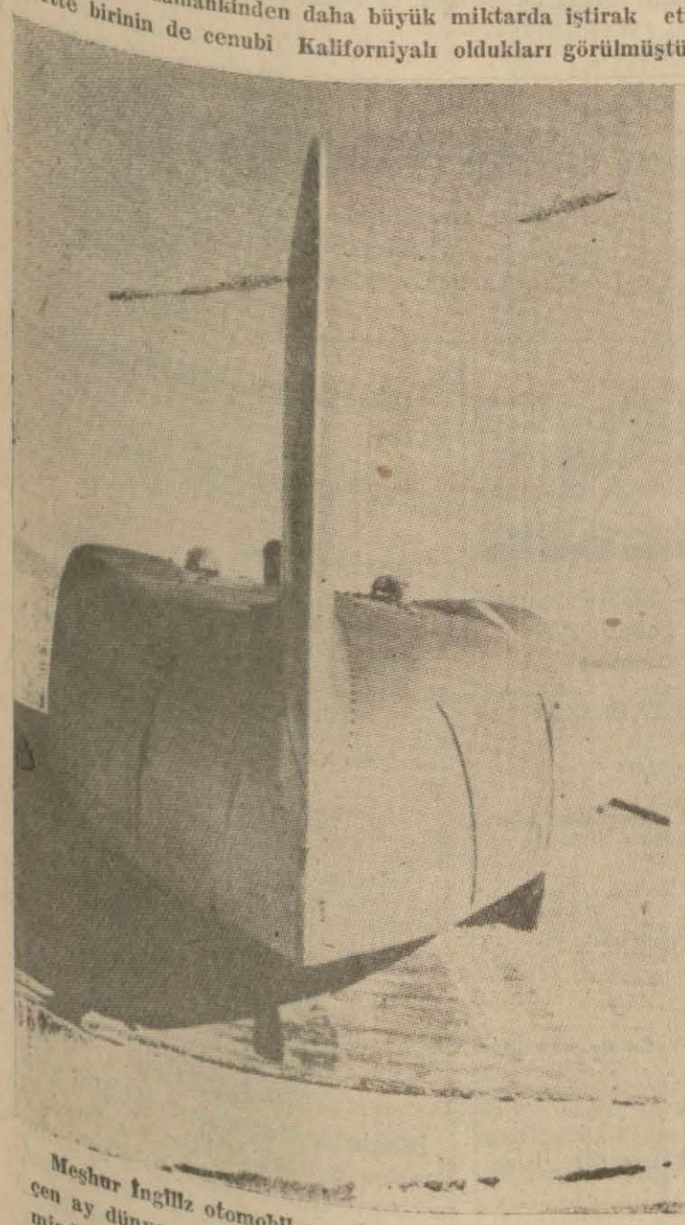

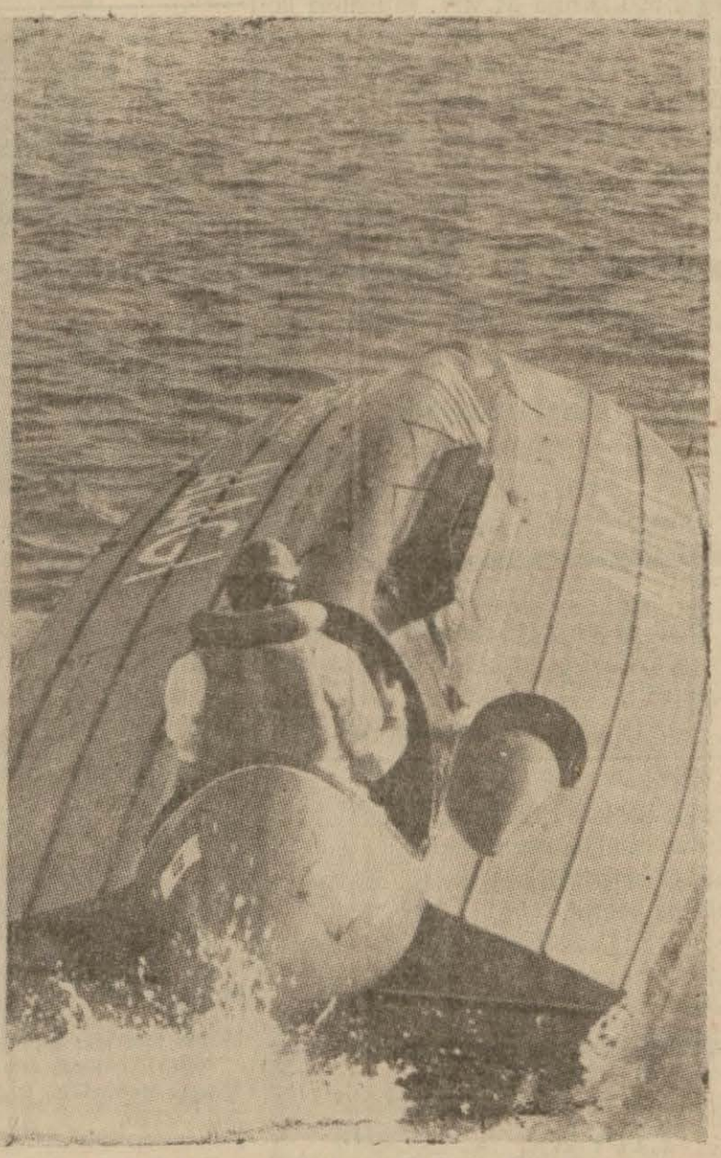

Meşhur İngiliz otomobil yarış şampiyonu Corc Eyston Amerikada Utah'daki kurumuş bir tuz gölünün geniş sahasında geçen ay dünya sürat rekorunu kırmıştı. Saatte 357,5 mil giden Eyston bu rekorunu resimde görülen "Tander" (yıldırım) isimindeki son sistem yarış otomobiliyle elde etmiştir.

Deniz motörü sürat rekoru da Amerikada, cumhurreisi kupası için yapılan müsabakada, "Alagi" ismindeki bu motör tarafından kırılmıştır. Kont Teo Rossi isminde eski bir süvari zabiti ve bugün Torinoda bir şarab taciri olan bir İtalyan bu motörle saatte 67 mil sürate varmıştır.

Harplerde zehirli gaz tehlikesine karşı yalnız insanların değil, hayvanların da korunması lâzımgeliyor. Çünkü, insanlar sevdikleri hayvanların da harpte zehirli gaz teneffüs ederek ölmelerine tahammül edemezler. Bilhassa İngilizler köpeklerine de birer gaz maskesi tedarik etmişlerdir. Aynı günlerde Cenevredeki hayvanat bahçesinde fil, zürafe, ayı gibi bazı hayvanlara da gaz maskesi takılmıştır. Yalnız arslanlar, kaplanlar medenî hayatın bu icabına uymağa tahammül edememişler, vahşî kalarak hür bir şekilde bağırmayı, ölürlerse de bu şekilde ölmeyi tercih etmişlerdir.

Resimde, hayvanat bahçesindeki Jumbo ismindeki meşhur bir file maske giydirilmesi görülüyor...

Londrada hükûmetin siyasetini tenkit eden parti mensupları nümayişlerde bulunmaktadırlar. Burada nümayişçi kadınlardan biri görülüyor. Arkasındaki yaftada: "Bugün İngilizlerin şerefinin kaybolması yarın sulhün kaybolması demektir.„ yazılıdır.

NEVROZİN

Baş, Diş, Nezle, Grıp, Romatizma

Nevralji, kırıklık ve bütün ağrılarınızı derhal keser.

İcabında günde 3 kaşe alınabilir.

İSTANBUL HARİCÎ ASKERÎ KITAATI İLÂNLARI

Tüm birlikleri hayvanatı ihtiyacı için 3-10-938 pazartesi günü eksilmesi yapılan 197 ton yulafa verilen fiyat komutanlıkça lâyıkı had görülmediğinden 2490 sayılı kanunun 40 ıncı maddesi mucibince ayni evsaf ve şartlar içinde bir ay zarfında pazarlıkla satın alınacaktır. Pazarlık 10 ikinciteşrin 938 perşembe günü saat 15 de Çatalcada Tüm satınalma komisyonunda yapılacaktır. 197 ton yulafın tahmin bedeli 9850 lira ve ilk teminatı 738 lira 75 kuruştur. Şartnamesi komisyonda görülebilir. İsteklilerin sözü geçen gün ve saatte ilk teminat makbuzlarile komisyona müracaatları. (578) (7768)

* * *

Tüm birlikleri hayvanatı ihtiyacı için 84 ton saman 14 ikinciteşrin 938 pazartesi günü saat 15 de Çatalcada Tümen satınalma komisyonunda açık eksiltme ile satın alınacaktır. Tahmin bedeli bin elli lira ilk teminatı 78 lira 75 kuruştur. Şartnamesi komisyonda hergün görülebilir. İsteklilerin sözü geçen gün ve saatte ilk teminat makbuzlarile Çatalcada komisyona müracaatları. (580) (7770)

* * *

Tümenin Hozattaki birlikleri için 65000 kilo bulgur kapalı zarfla Elâzığ satınalma komisyonunca 8-11-938 salı günü saat 11 de eksiltmesi yapılacaktır. Muhammen bedeli 7475 lira ilk teminatı 560 liradır. Şartnamesi perşembe, pazartesi ve salı günleri mesai dahilinde adı geçen komisyonda görülebilir. İsteklilerin eksiltme günü saat 10 na kadar kanun ve şartnamesine göre hazırlıyacakları teklif mektuplarını makbuz mukabilinde komisyona vermeleri ve kendilerinin de mezkûr gün ve saatinde komisyona müracaatları. (583) (7773)

* * *

Elâzığ birlikleri için 88000 kilo kuru fasulye 8-11-938 salı günü saat 10 da kapalı zarfla eksiltmesi Elâzığ satınalma komisyonunda yapılacaktır. Muhammen bedeli 7040 lira, ilk teminatı 528 liradır. Şartnamesi salı, perşembe ve cumartesi günleri mesai dahilinde adı geçen komisyonda görülebilir. İsteklilerin eksiltme günü saat 9 za kadar kanun ve şartnamesine göre hazırlıyacakları teklif mektuplarını makbuz mukabilinde komisyona vermeleri ve kendilerinin de mezkûr gün ve saatinde komisyona müracaatları.
(584) (7774)

* * *

Gireson garnizonu ihtiyacı için 140000 kilo ekmeklik un satın alınacaktır. Kapalı zarfla ihalesi 28-10-938 cuma günü saat 15 de yapılacaktır. Muhammen tutarı 21000 lira, ilk teminatı 1575 liradır. Şartnamesi komisyonda görülebilir. İsteklilerin ilk teminat makbuz veya mektuplarile 2490 sayılı kanunun 2,3 üncü maddelerinde yazılı vesikalarla beraber ihale günü belli saatten bir saat evveline kadar kapalı zarflarile Alay satınalma komisyonuna müracaatları.
(501) (7227)

* * *

Tümen birliklerinin 400 ton yulafı kapalı zarfla münakasaya konulmuştur. İhalesi 7 ikinciteşrin 938 perşembe günü saat 11 de yapılacaktır. Yulafın umum tahmin tutarı 18 bin lira olup ilk teminatı 1350 liradır. Şartnamesi hergün komisyonda görülebilir. İsteklilerin bildirilen ihale günü ve saatinden bir saat evvel teminat ve teklif mektuplarile makbuz karşılığı İzmir Bornova askerî satınalma komisyonuna vermeleri.
(577) (7767)

* * *

Adanada 80.000 lira keşifli birer bataryalık iki hangar kapalı zarfla eksiltmeye konulmuştur. Bu hangarlara ait şartname, keşif ve plânlar İstanbul, Ankara levazım âmirlikleri satınalma komisyonunda ve Adanada Tümen satınalma komisyonunda görülür. Yaptırılacak hangarın 5000 lirası 938 senesi bütçesinden, 75000 lirası bonoya tahvil edilerek 939 senesi bütçesinden tediye edilecektir. Muvakkat teminatı 5250 liradır. İhalesi 9-11-938 çarşamba günü saat 15 de Adanada Tümen satınalma komisyonunda yapılacağından talipler ihale saatinden en az bir saat evvel teklif mektuplarını komisyona vermeleri lâzımdır. Eksiltmeye gireceklerin kanunî vesikalarile ve kanunî şeraiti haiz olmaları lâzımdır. (579) (7769)

Tüm birliklerinin aşağıda yazılı sadeyağlarının kapalı zarfla eksiltmesinde verilen fiyat pahalı görüldüğünden bir ay müddetle pazarlığa konulmuştr. İlk pazarlığı 26-10-938 günü saat 15 dedir. Her mevkiin ihtiyacı ayrı ayrı müteahhitlere ihale olunabilir. Şartnamesi İstanbul, Ankara, Eskişehir levazım âmirliği satınalma komisyonunda görülebilir. İsteklilerin belli gün ve saatte ilk teminatlarile beraber İzmitte Tüm satınalma komisyonuna müracaatları. (589) (7779)

Kıtası	Miktarı Kilo	Mu. Be. Li. Kur.	Mu. Te. Li. Ku.	Tutarı Lira Kur.
Adapazarı	9000	92 50	625	8325
Tuzla	4500	92 50	313	4162 50

Tümenin Edremitteki birliklerinin ihtiyacı olan 1000 ton odun kapalı zarfla alınacaktır. Tahmin bedeli 8000 liradır. Eksiltmesi 10-11-938 perşembe günü saat 15 dedir. Teminatı 600 liradır. Evsaf ve şartnamesini görmek istiyenler Edremit satınalma komisyonunda hergün ve eksiltmeye iştirak edecek taliplerin teminat mektuplarile teklif mektuplarını saatten bir saat evvel komisyona vermeleri. Edremit tüm satınalma komisyonuna müracaatları. (590) (7780)

* * *

Sıvastaki birliklerin ihtiyacı için 110000 kilo sığır eti kapalı zarfla eksiltmeye konulmuştur. Bedeli 23100 lira ilk teminatı 1732 lira 50 kuruştur. İhalesi 10-11-938 perşembe günü saat 15 de Sıvasta Tüm. Satınalma komisyonunda yapılacaktır. Şartnamesi hergün Sıvasta komisyonda görülebilir. Eksiltmeye gireceklerin kanunun 2,3 üncü maddelerinde yazılı vesaik ve ilk teminatlarile beraber teklif mektuplarını ihale saatinden bir saat evvel komisyona vermeleri.
(581) (7771)

* * *

Çorum garnizonunun 938 ve 939 seneleri ekmeklik un ihtiyacı olan (200.000) kilo un kapalı zarfla eksiltmeye konulmuştur. Muhammen bedeli 22000 lira ilk teminatı 1650 liradır. Şartnamesi Çorumda Ordu evinde Ko. da görülebilir. İhalesi 8-11-938 salı günü saat 15 tedir. İsteklilerin teminat ve kanunun emrettiği şekilde teklif mektuplarını, belli saatten bir saat evvel Çorumda ordu evinde Ko. na vermeleri.
(588) (7778)

* * *

Tümenin Hozattaki birlikleri için 340.000 kilo un Eelâzığ satınalma Ko. da kapalı zarfla eksiltmesi 8-11-938 salı günü saat 11 de yapılacaktır. Şartnamesi perşembe, pazartesi ve salı günleri mesai dahilinde adı geçen Ko. da görülebilir. İsteklilerin eksiltme günü saat 10 na kadar kanun ve şartnamesine göre hazırlıyacakları teklif mektuplarını makbuz mukabilinde Ko. na vermeleri ve kendilerinin de mezkûr gün ve saatte Ko. na müracaatları. (582) (7772)

* * *

Bursa garnizonunun 939 ağustos sonuna kadar 420 ton ekmeklik unun 10-11-938 perşembe günü saat 11 de Bursada Tüm. Sa. Al. Ko. da kapalı zarfla eksiltmesi yapılacaktır. İlk teminatı 3843 liradır. Şartnamesi İst. Ankara Lv. Am. Sa. Al. Ko. da görülebilir. İsteklilerin kanunî vesikalarile beraber belli saatten bir saat evvel Ko. na gelmeleri.
(586) (7776)

* * *

Eskişehir birlikleri ihtiyacı için 100.000 kilo sığır eti kapalı zarfla eksiltmeye konulmuştur. İhalesi 10-11-938 pazartesi günü saat 16 da Eskişehir Lv. Am. Sa. Al. Ko. da yapılacaktır. Şartnamesi Ko. da görülebilir. Muhammen bedeli 24,000 lira ilk teminatı 1800 liradır. İsteklilerin ticaret odasında kayıtlı olduklarına dair vesikalarile birlikte teklif mektuplarını, ihale saatinden bir saat evvel Ko. na vermeleri. (587) (7777)

* * *

500.000: 2.335,000 metre portatif çadır bezinin M.M. Vekâleti satınalma komisyonunda şimdilik münakasasından sarfınazar edilmiştir. (567) (7689)

* * *

150.000: 335,000 adet çıplak alüminyum mataranın M.M. Vekâleti satınalma komisyonunda şimdilik münakasasından sarfınazar edilmiştir. (568) (7690)

* * *

Hepsine tahmin edilen fiyat 116,529 lira olan 12 çeşit labaratuvar âletleri takımı kapalı zarfla eksiltmeye konulmuştur. İhalesi 9-12-938 cuma günü saat 11 de M.M. V. Sa. Al. Ko. da yapılacaktır. İlk teminatı 7076 lira 45 kuruştur. Liste ve şartnameler 583 kuruş mukabilinde M.M.V. Sa. Al. Ko. dan alınır. Eksiltmeye girecekler kanunî teminat ve 2490 sayılı kanunun 2-3 üncü maddelerinde yazılı belgelerle birlikte teklif mektuplarını eksiltme saatinden en az bir saat evvel Ankarada M.M.V. Sa. Al. Ko. na vermeleri. (573) (7719)

Beher metresine tahmin edilen fiyatı 285 kuruş olan 240000 metre kışlık elbiselik kumaş kapalı zarf usulile münakasaya konulmuştur. İhalesi 11- 2. teşrin. 938 cuma günü saat 11 dedir. İlk teminatı 31110 liradır. Evsaf ve şartnamesi 34 lira 20 kuruş mukabilinde M.M.V. satın alma Ko. dan alınır. Eksiltmeye girecklerin 2490 sayılı kanunun 2,3 üncü maddelerinde gösterilen vesaikle teminat ve teklif mektuplarını ihale saatinden en az bir saat evvel Ankarada M.M.V. satınalma ko.na vermeleri. (572) (7718)

* * *

Kağızmandaki kıtaatın ihtiyacı olan 200 ton ekmeklik un kapalı zarfla eksiltmeye konulmuştur. Tahmin edilen bedeli 32,000 lira ve ilk teminatı 2400 liradır. Eksiltmesi7-11-938 pazartesi günü saat 15 de Karakösede satınalma komisyonunda yapılacaktır. Teklif mektupları saat 14 de kadar kabul edilecektir. Şartname ve evsafı 160 kuruşa komisyondan alınabilir. İsteklilerin Karakösede satınalma komisyonuna müracaatları.
(574) (7720)

* * *

Beher metresine tahmin edilen fiyatı 310 kuruş olan 126000 metre kaputluk kumaş kapalı zarf usulü ile münakasaya konulmuştur. İhalesi 15 ikinciteşrin 938 salı günü saat 11 dedir. İlkteminatı 19374 liradır. Evsaf ve şartnamesi 19 lira 60 kuruş mukabilinde M.M.V. satınalma komisyonundan alınır. Eksiltmeye gireceklerin 2490 sayılı kanunun 2 ve 3 üncü maddelerinde gösterilen vesaikle teminat ve teklif mektuplarını ihale saatinden en az bir saat evvel Ankarada M.M.V. satınalma komisyonuna vermeleri. (575) (7721)

* * *

Beher metresine tahmin edilen fiyatı 28 kuruş olan 277550 metre hakî astarlık kapalı zarfla eksiltmeye konmuştur. İhalesi 8-11-938 salı günü saat 11 de ilk teminatı 5135 liradır. Evsaf ve şartnamesi 390 kuruşa M.M.V. satınalma komisyonundan alınır. Eksiltmeye gireceklerin 2490 sayılı kanunun 2,3 üncü maddelerinde gösterilen vesaikle teminat ve teklif mektuplarını ihale saatinden en az bir saat evvel M.M.V. satınalma komisyonuna vermeleri. (576) (7722)

MÜSTAMEL
Sahibinin Sesi ve Kolombia
Gramofonlarını
Satın alıyoruz.
Sirkeci Kızılay Han geçidi No. 6

İŞ ARIYOR
Yeni türkçeyi iyi okur ve yazar fransızcaya vâkıf bir daktilo bayan iş aramaktadır.
İstanbul P.K. 743

ZAYİ — 1935 senesinde Çatalca askerlik Bl. tümünden aldığım terhis vesikamla nüfus hüviyet cüzdanımı zayi ettim. Yenilerini alacağımdan eskilerinin hükmü yoktur.
Âdil oğlu Mustafa Dincel
(V.P. 2742)

Terzi
Yavuz Sezen
Paris Kadın, Erkek Terzilik Akademilerinden diplomalı.
Beyoğlu-Parmakkapı 113 Gayret apartımanı 1.

YENİ VALDE
Lokanta ve Birahanesi
Sirkeci Ankara Caddesi eski Ali Efendi sineması yerinde
Ramazan nihayetine kadar fevkalâde program
Önümüzdeki 23 - 10 - 938 pazar ve müteakibi Cumhuriyet bayramı günleri öğleyin saat 11 - 15 e kadar fasıl sazile verilecek tabldot listesi:
1 inci yemekler : Beyin haşlaması, döner kebabı, beyendili ve patlıcan kebabı, tavuk dolması, levrek mayonez.
2 nci „ : Etli türlü, Ayşe, yumurtayı ıspanak, Ze. biber dolması, çalı fasulye, kıymalı, peynirli börek, pilâv.
3 üncü „ : Baklava, sarıburma, revani, elma, ayva, kayısı kompostoları.
1 — Sazla birlikte alınacak tabldotlar 60 kuruştur.
2 — Ramazanda iftar tabldotları iftarlık ve bir çorba ilâvesile 50 kuruştur. İftar tabldotu alındıktan sonra saz için oturacak zevattan bir kahve ilâvesiyle hesapları 65 kuruşa iblâğ edilecektir.
3 — Eski mutad yemek ve içki ve aboneman servisleri kemafissabık eski fiatlarile bakidir.

Yapı işleri ilânı.

Nafıa Vekâletinden:

1 — Eksiltmeye konulan iş: Erzurumda grup inşaatının ikmali işidir. Keşif bedeli: 245983 lira 49 kuruştur.

2 — Eksiltme 2 - 11 - 938 çarşamba günü saat 15 de Nafıa Vekâleti yapı işleri eksiltme komisyonu odasında kapalı zarf usulile yapılacaktır.

3 — Eksiltme şartnamesi ve buna müteferri evrak altı lira on beş kuruş bedel mukabilinde yapı işleri umum müdürlüğünden alınabilir.

4 — Eksiltmeye girebilmek için isteklilerin 13549 lira 17 kuruşluk muvakkat teminat vermeleri ve Nafıa Vekâletinden alınmış ehliyet vesikası göstermeleri lâzımdır. Bu vesika eksiltmenin yapılacağı günden en az sekiz gün evvel bir istida ile Nafıa Vekâletine müracaatları ve istidalarına en az bir kalemde 150 bin lira kıymetinde bu işe benzer bir iş yaptığına dair işi yaptıran idarelerden alınmış vesika iliştirilmesi muktazidir. Bu müddet zarfında vesika talebinde bulunmıyanlar eksiltmeye girmiyeceklerdir.

5 — İsteklilerin teklif mektuplarını ihale günü olan 2 - 11 - 938 çarşamba günü saat 14 e kadar eksiltme komisyonu reisliğine makbuz mukabilinde teslim edeceklerdir. Postada olacak gecikmeler kabul edilmez.
(4317) (7483)

M. M Vekâletinden:

Ankara Riyaseti Cumhur Muzika Okulu binasının kalörifer tesisatını idare etmek üzere aylık ücret olarak 98 lira ile bir kalörifer ustasına ve 84 lira üçretle de bir kalörifer ateşçisine ihtiyaç vardır. Binaenaleyh alınacak kalörifercilerin:

1 — Türk olmak,
2 — Ecnebî bir kadınla evli olmamak,
3 — San'at okulundan mezun olmak,
4 — Askerliğini bitirmiş olmak,
5 — Kalörifer tesisatını idareye muktedir olmakla beraber icabında zuhur edecek arızaları da tamir edebilecek kabiliyette olmak ve başlı başına mes'uliyeti deruhte edebilmeleri için de lüzumlu olan nazarî ve amelî bilgiye de sahip bulunmak.

Talip olnların evrakı müsbitelerile birlikte 2 - 11 - 938 tarihine kadar Ankarada M. M. V. Emakin inşaat şubesine müracaat etmeleri ve taliplerin imtihanları da fen san'at umum Md. ce tesbit edilecek günde yapılacağı ilân olunur. (585) (7775)

Türk Kuşundan:

Türkkuşu üyelerinin Ankarada resmigeçide iştirak etmek üzere nısıf ücret kâğıtlariyle 22 - 10 - 938 cumartesi günü Türk Hava Kurumunun Cağaloğlundaki merkezine müracaatları. (7758)

HABER TAKVİMİ

22 BİRİNCİTEŞRİN — 1938 Cumartesi
Hicrî: 1357 — Şaban: 27
Bağ bozumu fırtınası

Sabah	Öğle	İkindi	Akşam	Yatsı	İmsak
6,20	11,58	14,57	17,19	18,52	4,40

Lüzumlu Telefonlar

Yangın:
İstanbul için: 24222, Beyoğlu için: 44614, Kadıköy için: 60020. Üsküdar için: 60625.
Yeşilköy, Bakırköy, Bebek, Tarabya, Büyükdere, Fenerbahçe Kandilli, Erenköy, Kartal, Büyükada, Heybeli, Burgaz, Kınalı, için: Telefon muhabere memuruna yangın demek kâfidir.
Rami itfaiyesi: 22711
Deniz itfaiyesi 36. .20
Beyazıt kulesi: 21996. Galata yangın kulesi: 40060
Sıhhî imdat: 44998. Müddeiumumilik: 22290. Emniyet müdürlüğü: 24382.
Nafıa Vekâleti İstanbul Elektrik İşleri Umum Müdürlüğü Beyoğlu: 44801 . İstanbul: 24378.
taş: 40938. Cibali: 20222. Nurosmaniye: 21708. Üsküdar - Kadıköy: 60773.
Havagazi: İstanbul: 24378. Kadıköy: 60790. Beyoğlu: 44642.

GEÇEN SENE BUGÜN NE OLDU?
İspanya harbinde bir şehirle beraber 60,000 cumhuriyetçi âsiler eline düştü.

Taksi Otomobili İstemek İçin

Sular İdaresi: Beyoğlu: 44783. Beşiktaş ciheti: Beyoğlu ciheti: 49084. Bebek ciheti: 36 - 101. Kadıköy ciheti 60447.

Denizyolları

İstanbul acenteliği: 22740. Karaköy: 42362.
Pazartesi Tophaneden 16.30 Mudanya. 20 Bandırma.
Salı Tophaneden 9.30 İzmit, 16.30 Mudanya, 19 Karabiga, 20 Bandırma, Galatadan 12 Karadeniz. Sirkeciden 10 Mersin.
Çarşamba Tophaneden 16.30 Mudanya. 20 Bandırma. Sirkeciden 15 Ayvalık. 18 Bartın.
Perşembe Tophaneden 9.30 İzmit, 16.30 Mudanya, 20 Bandırma. Galatadan 20 Karadeniz.
Cumartesi Tophaneden 14 Mudanya 18 Bandırma. Sirkeciden 15 Ayvalık. 20 Bartın.
Pazartesi Tophaneden 9İmroz, 9.30 İzmit, Galatadan 8,30 Mudanya. 10,30 İzmir Sür. 12 Karadeniz. 22.30 Mudanya.

MÜNAKASALAR

İnhisarlar İdaresinin taahhüdünü ifa etmiyen müteahhit hesabına 300 kilo matbaa hurufatı şartnamesi mucibince pazarlık usuliyle satın alınacaktır.

Pazarlık 24—10—938 tarihine rastlıyan pazartesi günü saat 15 te Kabataşta Levazım ve Mubayaat şubesindeki Alım Komisyonunda yapılacaktır.

E-13 Kaptan T. Brodey Marmarada

Yazan: *Rahmi YAGIZ*

Her raporda bir felâket havası esiyor, başkumandanın kafasında muammalar düğümleniyordu

— 119 —

Paşa bu raporun okumasını bitirdikten sonra hâlâ bebeklerinde şimşekler ışıldayan gözlerini yaver Mümtaz beyin gözlerine mıhladı, tekrar sorguya geçti:

— Bu rapora göz gezdirdin mi Mümtaz?

— Hayır paşam. Yalnız birinci rapora bakmıştım efendim mesele mühim olduğu için...

Paşa yeniden ve yersiz bir asabiyetle yaverin sözünü kesti, haykırır gibi bir tavırla söze girişti:

— Birinci raporu mühim buldun da bu daha mı az mühim sanki!

— . . . . .

— Mavnaya atılan mermileri biz tayyare bombası sanıyorduk bak umumî karargâhın istihbarat raporu ne diyor!

— . . . . .

— Atılanlar torpido imişler.. Meçhûl bir tahtelbahirin marifeti diye bildiriliyor.

— Malûmatım yok paşam!

— Malûmat meselesini bir tarafa bırak. Mesele şimdi çok ehemmiyet aldı. Biz, tahtelbahir belâsının eski amiral Soşon yüzünden bu kadar feci bir hal aldığını sanıyorduk.

— Evet paşam!

Halbuki bu iş, tâ Halice savrulan torpidolar gözönünde dururken aylardır vazifesine başlıyan yeni amiralin de bir iş görmediği, göremediği meydana çıkıyor demektir. Şu halde tahtelbahir tehlike ve belâsına karşı ne yapılacağını tekrar düşünmek mecburiyetile karşılaşıyoruz.

Mümtaz Bey paşaya cevap verecek hal de değildi. Genç nazırın son günlerde hiç de sakin zamanı ve hali yoktu. Daima bir hiddet fırtınası içinde bocalıyor, önüne gelene çatıyor, verilen raporlara kızıyor, hulâsa nezareti, umumî karargâhı kasıp kavuruyordu. Binaenaleyh onun bu halinde kendisile münakaşaya girişmek çok tehlikeli bir iş olurdu. Sükût hepsinden hayırlı idi.

Enver Paşa bir müddet daha sağa sola söylendi, karargâhı umumiye, merkez kumandanlığına, düşman tahtelbahir ve tayyarelerine attı, tuttu. Sonra, karşısında hâlâ bir put gibi dimdik ve sessiz duran yaverine döndü, emir verdi:

— Bana bak Mümtaz!

— Buyurun paşam!

Doğru merkez kumandanlığına git, Cevat Beye söyle, Perşembepazarında basılan gizli istasyondaki malzemeyi, ele geçirilen adamları hazırlasınlar, bana haber versinler geleceğim. İstintaklarını biz zat ben yapacağım.. Sonra telefonla Halîçteki tahkikatı idare eden şube memurlarına da söyle, mahallinde ben de tahkikat yapmak istiyorum. Öğleden sonra orada hazır bulunsunlar.

Mümtaz Bey paşayı selâmladı, odadan fırladı, kılıcını yolda bağlıyarak merdivenleri indi, mukabil köşkte bulunan merkez kumandanlığına, Cevat Beyi bulmağa harbiye nazırının yeni emirlerini bildirmeğe koştu.

Enver Paşa, yaver yanından ayrıldıktan sonra masasının başına geçti. Diğer raporları karıştırmağa, birer birer gözden geçirmeğe koyuldu.

Her raporda bir felâket havası esiyor, bu esiş başkumandan vekilinin düşünceler yumaklanan karmakarışık kafasında yeni muammalar düğümlüyordu.

Mümtaz Bey az sonra döndü, paşaya emirlerini alâkadarlara tebliğ ettiğini söyledi. Harbiye nazırı hiç sesini çıkarmadan yerinden kalktı, kalpağını düzeltti, kılıcını taktı, dairesinden çıktı Doğru Merkez Kumandanlığına geldi.

Cevat Bey emri tebellüğ eder etmez hazırlanmış, mevkufları süngülü neferlerin arasında kendi odasının koridoruna getirtmiş, kendisi de kapıağzında başkumandan vekilinin gelmesini beklemeğe koyulmuştu.

Enver Paşa Merkez Kumandanlığına hışım gibi girdi. Kapının önünde rastladığı Cevat Beyin selâmına mukabele etmez yürüdü, doğru kumandanlık odasına girdi. Durdu, hınç ve gazap dolu bir sesle haykırır gibi sordu:

— Nerede o tutulanlar?

Cevat Bey acele acele konuştu: :

— Buradalar paşam.. Emrederseniz huzuru devletinize ihzar edeyim.

— Çabuk gelsin'

Cevat Bey kapıyı açtı, dışarı seslendi:

— Posta! Getir onları buraya!

Bir dakika sonra 4 süngülünün arasında elleri arkaya kelepçeli iki adam, mühendis Dikran ile mağaza sahibi odaya girdiler. Paşanın karşısında durdular. Harbiye Nazırı bunları hadid bakışlarile tepeden tırnağa birkaç kere süzdü; hâla üzerinde üniforması bulunan Davistun sağ koluna; telsiz mühendisine döndü, isticvaba başladı:

— Senin adın ne?..

Dikranın üzerinde tuhaf bir hal vardı. Alıklaşmış gibi duruyor, paşanın sözlerini duymamış gibi davranıyordu. Enver Paşa daha şiddetli sesle tekrarladı:

— Sana söylüyorum herif! Senin adın ne?

Dikran biraz toparlandı. Kekeler gibi cevap verdi:

— Dikran.. Efendim..

— Nesin sen?

— İhtiyat zabiti paşam!

— Onu sormuyorum.. Ne iş yapardın eskiden?

— Mühendistim paşam.

— Ne mühendisi?

— Makine mühendisi efendim!

— Kıt'an neresi senin?

— Kâğıthanede bulunan K 10 muhabere taburu!

— Bu gizli telsiz istasyonunun bulunduğu binada yakalanmışsın! Ne arıyordun orada?.

(Devamı var)

Günlerin Tarihi!..

4 1inci teşrin - 9 1inci teşrin 1938

Her hafta cumartesi günleri, dünyada olup biten iktısadî, siyasî, edebî hâdiseleri, enteresan vak'aları, kazaları beynelmilel spor hareketlerini, dünyanın dört köşesindeki en doğru mehazlara istinat ederek günü gününe tesbit ediyoruz. Okuyucularımız, bu yazıları kesip saklamakla çok kıymetli bir tarihî eser kazanacakları gibi, bir çok malûmat da öğrenmiş olacaklardır.

4 1ci Teşrin 938

Bulgar kralının tahta çıkışının yirminci yılı

Kral Borisin tahta çıkışının yirminci yılı Bulgaristanın her tarafında kutlulanmıştır.

Bulgar kral ve kraliçesi bu münasebetle Plovdinde yapılan geçit resmini seyretmişlerdir. Bulgar gazeteleri, kralın meziyetlerinden ve 20 senelik hakimane idaresinden takdirkâr bir lisanla bahsetmektedirler.

Kral üçüncü Boris 1894 de doğmuştur. Babası Ferdinandın tahttan indirilmesi üzerine 3 birinciteşrin 1918 de Bulgar tahtına geçmişti.

Çin - Japon ihtilâfı

— 19 Eylûlden 2 Birinciteşrine kadar —

19 eylûl — Çin mümessili Velington Ko milletler cemiyeti konseyine Çin hükûmetinin Japonya hakkında milletler cemiyeti misakının 17 inci maddesinin derhal tatbikını istiyen bir talebini tevdi etmiştir.

Bu madde, (milletler cemiyetine dahil bir devletle cemiyete dahil olmıyan bir devlet arasındaki ihtilâfların nasıl halledileceğini gösterir.) Cenevre konseyi reisi, Japon hükûmetine bir telgraf çekilmesini teklif etmiştir. Bu telgrafta Japonya hükûmeti milletler cemiyeti misakına inkıyada davet edilecek ve bu daveti kabul ettiği takdirde milletler cemiyetine dahil milletlerin malik olduğu bütün hakların Japon hükûmtine de evrileceği bildirilecektir.

20 eylûl — Bir Çin resmî tebliği Tiyen Şiya - Çiyeng etrafında altı gün devam eden kanlı harblerden sonra Japon kuvvetlerinin püskürtüldüğünü bildiriyor. Bu tebliğe göre Japonlar harb sahasında binden fazla ölü bırakmışlardır.

21 eylûl — Japonya hükûmeti milletler cemiyetinin telgrafına red cevabı vermiştir.

Honan eyaletinde ilerlemeğe devam eden Japon kuvvetleri Kuang - Çeo şehrini işgal etmişlerdir.

22 eylûl — Londradaki Çin sefareti, Japonların zehirli gaz kullandıklarını bildiren resmî bir tebliğ neşretmiştir.

27 eylûl — Çin ordularının Tiyen - Şiya - Çiyang civarında yaptıkları mukabil taarrus muvaffakıyetle inkişaf etmektedir.

29 eylûl — Japon tayyareleri birçok Çin şehirlerini bombardıman etmişelrdir.

30 eylûl — Tiyen - Şiya - Çiyeng müstahkem mevkii Japonların eline düşmüştür. Çin resmî tebliğleri bu işgalin Japonlara pek yüksek zayiata mal olduğunu söylüyor.

Filistinde karışıklıklar

3 birinciteşrinde Taberiyede birçok karışıklıklar olmuş, Arab âsîler şehri yağma etmişler ve rasgeldiklerini öldürmüşlerdir.

Yüzlerce âsîden mürekkep bir çete akşamın saat dokuzunda iki koldan şehre girmiş ve hükûmet dairesi önünde biribiriyle birleşmiştir.

Asîler evvelâ resmî dairelere ateş vermişlerdir. Sonra yahudi sinagogunu ve yahudi evlerini ateşlemişler, kaçamıyan yahudileri öldürmüşlerdir.

Şehirdeki İngiliz kuvvetleri âsîlere mukabeleye çalışmış ve civardaki karargâhlardan yardım istemiştir. Yahudi kasabalarındaki vaka yahudi polis kuvvetleri de vakadan haberdar olunca Taberiyeye gelmişler ve âsîleri kaçırmışlardır. Hükûmet Taberiyede örfî idare ilân etmiştir.

Bir alman posta tayyaresi kayboldu

Pampers - Davoz Alman posta tayyaresi birinciteşrinin birinci günündenberi kaybolmuştur. Tayyareni no gün saat 4,5 da Bathurst civarında olduğuna dair bir telsiz alınmış, daha sonra hiçbir haber alınamamıştır. Tayyarenin naklettiği posta paketlerinden beşi Bathurst civarında denizden çıkarılmıştır. Tayyarede dört memur vardı.

Volta kongresi açıldı

İtalya akademisi tarafından tertib edilen Volta beynelmilel kongresi sekizinci içtimaı, Romada Kapitolde yapmıştır. Bu içtimaa İtalya kültür bakanı Bottai riyaset etmiştir.

Kongre, bu seneki mesaisini tamamile Afrikaya ayırmıştır.

Afrika işlerile alâkadar olan yeryüzünün bütün coğrafyacıları, arziyatçıları, muharrirleri, lisaniyatçıları, kâşifleri, müverrihleri maliyecileri kongreye iştirak etmişlerdir. Kongrede görüşülüp münakaşa edilecek mevzular şunlardır:

1) Avrupalılar Afrikanın hangi mıntakalarında oturabilirler? Avrupa ırkını Afrikanın sıcak iklimine alıştırmağa imkân var mıdır?

2) Avrupa medeniyeti karşısında yerlilerin vaziyeti nedir?

3) Afrika halkına dini propaganda nasıl yapılabilir?

4) Yerlilere tatbik edilecek içtimaî rejim ne olmalıdır? Yerlilerle Avrupalıların iş birliği yapmaları mümkün müdür?

5) Afrika topraklarını kıymetlendirmek için beynelmilel bir iktısadî teşekkül tesisine imkân var mıdır?

6) Afrikanın içersinde yolların vaziyeti.

7) Afrikada Avrupa medeniyetini muhafaza için istikbalde alınacak tedbirler.

5 1ci Teşrin 938

Japonya Milletler Cemiyetinden tamamile alâkasını kesti

Japonya hükûmeti milletler cemiyetinden çekilmiş, fakat bu cemiyete mensub bazı teşekküllerle alâkasını kesmemişti. Bu defa bu hükûmet milletler cemiyetine ait bütün müesseselerden kat'iyyen çekilmiştir. Japonya hükûmeti bu tebliğini yaparken 1919 da Japon kumandası altına konmuş olan büyük Okyanus adaları üzerindeki Japon hâkimiyetinden feragat etmediğini de bildirmiştir.

Fransız parlâmentosunda münakaşalar

Fevkalâde olarak toplanan Fransız parlâmentosu, Avrupa buhranı ve Çekoslovak meselesini müzakere ettikten sonra Fransada malî ve iktısadî ıslahat yapmak üzere hükûmete fevkalâde salâhiyet veren bir kanun müzakeresine geçmiştir. Parlâmento bir maddeden ibaret olan bu kanunu kabul etmiştir.

6 1ci Teşrin 938

Profesör Filip dö Filipis öldü

Meşhur İtalyan âlimi Filip dö Filipis Floransadaki şatosunda ölmüştür. Bu âlim 1903 yılında Kafkasları aşarak Türkistanda büyük bir tetkik seyahatı yapmıştı. 1909 da şarki Karakurumda toplaşmış ve 1913 - 14 de bir heyetle beraber tekrar Türkistana geçmiş ve Himalaya dağları üzerinde tetkikatta bulunmuştu. Bu son seferinde ırk, lisan, medeniyet bakımından Asya milletlerinin tarihine ait birçok meseleleri gözden geçirmiş ve bunlar hakkında 13 cildlik bir eser yazmıştır.

7 1ci Teşrin 938

Büyük faşist meclisinin kararları

6/7 birinciteşrin gecesi saat 10 da toplanarak geceyarısından iki saat sonra dağılan büyük faşist meclisi bu toplantısını yalnız ırk meselesine hasretmiştir. Bu mesele üzerinde, içtimada verilen kararlardan en mühimleri aşağıdadır:

1 — İtalyan kadın ve erkekler, ârî ırktan olmıyan fertlerle evlenemezler.

2 — Devlet dairelerinde veya umumî

(Devamı 13 üncüde)

İfrattan halsizlik gelir mi?

Yazan: Dr. G. A.

Halsizlikten şikâyet edenlerin bazıları da bunu, vaktiyle aşk arzusunu fazlaca yerine getirmiş olduklarına hamlederek, kabahati kendilerinde bulurlar.

— Ah, derler, vaktile çok dadanmıştım, şimdi cezasını çekiyorum .

Vakiâ, her şeyin fazlası zarar verir. Fakat aşk arzusuna uymakta ifrat olursa, düşünülecek bir meseledir. Eğer ifrat olabilirse onun da zararı olur, demektir. Zararın ilk alâmeti de şüphesiz halsizlik olsa gerektir.

Eski zaman hekimleri, bunda da ifrat olabilir, diye sanırlardı. Hattâ murdar ilikte hasıl olan Tabes hastalığı aşk arzusunu fazla yerine getirmekten ileri gelir derlerdi.

Eski zaman hekimlerinin bu fikrini sahneye çıkararak, aşkta ifrata giden ve halsizliğe tutulan hastaları tasvir eden tiyatro muharriri edipler bile olmuştu. Aşkta ifrat... Ne güzel edebiyat mevzuu!

Aksiliğe bakınız ki, eski zaman hekimlerinin aşkta ifratta gelir, diye sandıkları hastalığın da, adını şüphesiz bildiğiniz için burada tekrar etmek istemediğim, o bulaşık hastalığın neticesi olduğu sonradan anlaşıldı. ama, bundaki kabahat aşkın değil, bulaşık hastalığındır.. Demek ki aşkta ifrata gittim, diye kendilerine kabahat bulanların halsizliğe tutulmaları, aşkta ifrat değilse de, onun kanununa sıkı sıkı boyun eğdiklerinden dolayı bulaşık hastalığa tutulmak için şansları fazla olmasındandır. Piyango biletinden çokça alırsanız, ikramiye kazanmak şansı da elbette daha ziyade olur.

Ama, diyeceksiniz ki o bulaşık hastalığa tutulmadıkları halde, sadece aşk arzusunu pek sık yerine getirdikten sonra halsiz kalanlar da vardır. Şüphesiz.. O halde bunlar için ifratın tesirini kabul etmek lâzımgelmez mi? .

Öylelerine de dikkat ederseniz, halsizliğe düşmelerinin başlangıcında bir korku bulursunuz. Çok yürüyen adamın bir gün ayağı herhangi bir sebepten burkulabilir. Bir kere ayağı burkulunca da insan kuruntuya düşer ve o kuruntu bir daha zihninden çıkmaz. Aşk yolculuğunda çok yürüyenlerde de bunun gibi...

Aşk kendinden başka türlü zevke tahammül edemediği gibi, zihinde kendisinden başka bir düşünce bulunmasını da istemez. Sadece kuruntuya değil, yabancı bir üzüntüye bile tahammül edemez, hemen kaçırverir.. Bir gün herhangi bir ehemmiyetsiz sebepten ileri gelmiş burkulma hatıra gelince aşk kaybolur, insan bunu yerleşmiş ve gerçekten bir halsizlik sanır.. Kuruntuyu zihninizden çıkarınız, halsizlik kalmaz.

Hiç bir vakit burkulma olmasa bile, aşkta ifrat olabileceğini sanmak, onun zaruretinden korkmak ta aşkı kaybettirecek - hem de halsizlik zannettirecek - fena bir kuruntudur. Bu fena kuruntuyu zihninize hiç bir vakit getirmemelisiniz.

Aşkta ifrat olamaz. Çünkü aşk yemek gibi, yürümek gibi değildir. İnsan iştahı hiç olmadığı vakit bile sofraya oturur, başkalarının yediğini gördükçe kendinin iştahı gelir. Yalnız bile olsa, iştah dişin dibindedir sözü yalan sayılamaz. Karınları iyice doyduktan sonra gene yemeğe devam edebilenler de çoktur. İnsan yürümekle yorulduktan sonra da hemen birdenbire düşmez. Yorgun, yorgun yavaş yavaş yine yürür.

Haibuki aşkta bir kere yorulunca artık devam etmek kabil değildir. Sebebini, şüphesiz, benden sormazsınız!. Kimisi her gün hiç yorulmadan iki, üç kilometre yol alır. Kimisi haftada bir kilometre ile kalır, daha ileri gidemez, çünkü daha ileri gitmeğe imkân olamaz.

İnsan aşkın kanununa normal bir surette tâbi oldukça ifrata gidebileceğini hatırına getirmemelidir. Onun kanununa normal bir surette tâbi olmamanın büyük bir sebebi çocuk korkusudur. Bu korku zihinde olunca, yalnız o vakit halsizlik gelir, fakat ifrattan değil, eksiklikten...

İfrata gittiklerini zannedenlerden bir kısmı da böyleleridir. Onlar, gerçekten, kabahtlidir. Kabahatleri de aşkın tabiî neticesini kabul etmek istememeleridir.

Haber'in tarihî Romanı: 66 Yazan: Ikımım

Alemdarın selâmlık resminden ayrılışı yine endişeler uyandırdı

Cevri haklı idi. Çünkü Selim Cevriyi her kesten çok severdi. Halbuki nihayet bu da kadındı ve genç şehzadeye bayılıyordu. Ama, işte genç böyle hercai meşrep olur.

O gece hiç uyumadı. Bütün hâdiseleri böylece bırakarak inziva köşesine çekilmeyi bile düşündü. Mahmudu öldürsünler. Alemdarı azletsinler, sarayı tâlân etsinler, devleti istilâ eylesinler, ona neydi artık? Fakat Cevrînin iradesi hayatından kuvvetli idi. Ortada henüz yirmi dört yaşında genç, toy ve cahil bir padişah; hiç bir şey bilmiyen zalim ve hunhuar bri serdar; kendi havalarında bir enderun halkı ve saray vardı. Padişahı doğru yola sevketmek Cevrînin vazifesi sayılırdı. Hemen hemen şehzade onun kucağında büyümüştü ve o da onun kucağında dertlerini unutmuştu.

O gün Ayasofya camiine selâmlık olacaktı. Halk fevç fevç sokaklara dolmuştu. Her taraf bayraklarla, defne dallarile süslenmişti.

Kadın, çoluk, çocuk herkes dışarı dökülmüştü. Yeni padişah Sultan Mahmudu göreceklerdi.

Padişah Mahmut, sağında serdarı ekrem Alemdar, solunda şeyhislâm Arapzade Arif Efendi olduğu halde bir gerdune ile sarayı hümayuna çıktı.

Alkış, barekallah sesleri camilere çarparak bir aksiseda halinde yayılıyordu. Hemen hiçbir tarihte bu kadar mutantan muhteşem ve muazzam bir selâmlık yapılmamış denilebilir.

Halk saf saf ağlaşıyorlardı ve müverrih Cevdet kendi lisaniyle bu hâdiseyi şöylece anlatır: "Bilcümle sunufu ahali yanıp ağladı. Selâmlıkta sultan Mahmudun şakağı yaralı görülmekle halk andan dahi müteessir olarak bir kat daha enderun takımına kin bağladı. Sadrı cedid Alemdar paşaysa sultan Selimi tahta çıkarmak niyetiyle Rumeliden gelip de şehadetine sebeb olduğundan dolayı fevkalâde müteessif ve dağıdar ve bu hıyanete gerek mübaşeret ve gerk muavnet edenlerin hemen icrayı cezaları efkârile bikarardı.,

Selâmlık resminden dönerlerken Ramiz efendi Alemdarın yanına sokularak:

— Devletlû paşa. Hafî diyeceklerim var. Dedi.

Alemdar padişahtan izin alarak arka arabaya bindi ve yanına da Ramizi aldı.

— Ne var efendi. Pek mi mühim?

— Pek mühim devletlû paşa. Harem içinde, sultan Mahmut efendimize bir suikast ihzar olunduğu tahkik edildi. Cevri kalfa hazretleri haber buyurdular. Sizinle hususî görüşmek isterler. Acele etmek lâzımdır devletlûm.

Alemdar paşanın:

— Acele görülecek umuru devlet vardır!

Diyerek sultan Mahmuttan izin alıp Babıâliye gitmesi etrafı haklı bir endişeye düşürmüştü. Yine Alemdara ne olmuştu? Böyle selâmlık resminden ayrılmak hiç görülmüş şey miydi? Yine Ramiz efendi bir fesat mı karıştırıyordu?

Alemdar Babıâliye gelir gelmez odasına çekildi ve dışarıya kat'i emir verdi.

— Beni bir hatun arıyacak. Hemen huzuruma alınız. Başka kimse gelmesin ha!

Ramiz efendi de yolda Anber ağanın kulağını bükmüş ve hemen Cevriye haber uçurmasını söylemişti.

Cevri, yarım saat sonra Alemdarla buluşmuştu.

— Paşa. Dedi. Padişaha bir suikast hazırlandığını öğrendim. Fitnenin kökü haremi hümayunda ve enderun halkı için dedir. Biz hâlâ gafil uykudayız devletlûm.

Alemdar, sakallarını tırnaklarile yolar gibi karıştırarak sordu:

— Kim bunlar kalfa. Hemen idam edeyim.

Cevri daha mühim bir sırrı haber verdi:

— Sorgucu hümayunla mücevheratı Ebe Selim lâini çalıp ihtifa etmiş paşa.

Alemdar yerinden fırladı ve haykırdı:

— Aman, doğru mu kalfa?

— Hem yerini de öğrendim. Davutpaşa semtindedir.

Alemdar el çırptı. İçeriye Cevrinin ömründe görmediği müheykel yapılı bir asker girdi ve taş gibi durdu.

— Hemen birkaç süvari alıp Davutpaşaya varın ve Ebe Selim mel'unu ile kaftancısı Nısfeti yakalayıp Alayköşküne hapsedin!

Alemdar yine haykırdı:

— Ahmet efendi, Ahmet efendi!

Köse kethüda odaya koştu. Alemdarı etekledi:

— Emret devletlûm.

— Bak ağa. Senden mühim bir iş isterim. Sen becerikli ve âkıl bir adamsın. Cevri kalfamızla birlikte sarayda padişahımıza kem nazarla bakanları kadın, erkek toplayıp huzuruma getireceksin.

Alemdar, ayın 18 inci perşembe günü yapılacak kılıç kuşanma resmi âlisinden önce bu faslın kapatılmasını istiyordu.

Bir taraftan da sultan Mustafanın kahvecibaşısı Süleyman ağayla, valide kahvecibaşısı Abdürrahmanın tevkif olunmaları emrini veren Alemdar, sabırsızlıkla neticeyi bekliyordu.

Ayın on beşinde de sultan Mahmudun annesi (Nakşidil sultan) alay ile sarayı cedide naklolunacaktı. İşler çoktu ve hepsi Alemdarın sırtındaydı. Şu sırada Davutpaşada bir hâdise cereyan ediyordu. Halk yine kaçıştılar, dükkânlarına kapandılar. Alemdar adamları havaya bir kaç el silâh attılar. Zabitler korku içinde dışarı uğradılar. Bir tanesi sordu:

— Ne istersiniz ağalar?

— Devletlû Alemdarın emri var. Ocağınızda sultan Selim efendimizi şehid eden katilleri ihfa etmek askerlik şanından değildir. Arzunuzla teslimlerini isteriz ve illâ silâhla alırız.

Alemdarın adı geçtiği yerde akan sular duruyordu. Zabitler içeriye girdiler, toplandılar, konuştular. Şimdiye kadar ocaklara iltica edenleri teslim etmek âdet değildi. Hele asker şerefine yakışmazdı, ama, Alemdarın emriydi bu. Eğer vermezlerse ocak başlarına yıkılırdı. İşte dışarda bine yakın Rumeli atlı ve yayası bekliyordu.

Vaziyet çaresizdi. Bir odaya gizlenmiş olan Ebe Selimi ve kaftancısını yakalıyarak ellerini kollarını bağlayıp Alemdar askerine teslim ettiler. Asker sevinçle haykırarak yollarda dört nala at sürdüler. Hepsi efendileri Alemdarın bu mel'unları aradığını biliyorlardı ve intikam için gözleri dönüyordu. Alemdarın rahatı yoktu. Eğer bu mel'unlar temizlenirse serdarları Alemdar da rahata kavuşacak, onlar da zevklerine başlıyacaklardı.

Alemdar paşa Babıâlide odadan odaya dolaşıyor, oturuyor, kalkıyor, mütemadiyen kahve içiyordu. Bir aralık anberli macun getirtti. Sinirlerine daha fazla heyecan vermek istiyordu. Yine bol bol yedi ve tam bu sırada Ebe Selimle Nısfet huzuruna atıldılar.

Alemdarın gözleri yerinden uğrıyacaktı sanki. İşte sevgili Selimi şehid eden katil karşısındaydı. O mel'un ki hançerini savurup şehzade Mahmudu omuzundan yaralamıştı. Yine bu herif Alemdarı da öldürmek istemişti. Kan içmeğe alışmış bu cellâd Alemdarın karşısında bir köpek gibi sinmiş, hemen ayaklarına kapanarak:

— Ben ettim devletlûm. Beni evlât ve ayalime bağışla!

Diye yalvarmağa başlamıştı.

Alemdar bir tekme vurarak bağırdı:

(Devamı var)

Yazan: R. Rober Düma — 96 — Çeviren: F. ...

Rokur masanın yanındaki koltuğ[a] oturdu. Benua da yatağının kenarına iliştı.

Hilda sitemli bir edayla:

— Stefan! dedi.

— Fakat çok erken: sabah saat altıda, hattâ beş buçukta... Grenel sokağında altı buçuk sularında bulunmak lâzım. Bu saatte ekmekçiler, sütçüler evlere uğrarlar. Senden ricam Benuanın evini hariçten muhafaza tertibatı hakkında malûmat almandır.

Çok ihtiyatlı davranmalısın, sivil polislerin dikkatini çekme. Saat bir sularında o civara bir daha gidip tekrar vaziyeti gözden geçir. Sonra bana malûmat ver.

Genç kadın sordu:

— Seni nerede bulacağım, burada mı?

— Hayır. Belki Söbert dışarı çıkmamış olur. Trokaderonun arkasındaki küçük bahçeyi biliyor musun?

— Evet. Ortasında bir mızıka köşkü var.

— Tamam. Seni orada saat ikiden itibaren beklerim. Senden malûmat aldıktan sonra da vakit geçirmeksizin...

Sustu. Stefanın tamamlamadığı cümlenin mantıkî sonunu tahmin etmekle beraber Hilda sordu:

— Sonra?

— Yeniden bir teşebbüs yapacağım.

IX

O günün akşamı saat yedide Rokur, Benuanın yanına döndü.

— Ne var ne yok yüzbaşım? Öğleden sonra bir şey oldu mu?

— Hayır. Ha unutuyordum. Kolonel Gero telefon etti. Sizin oraya uğradığınızı, mutabık kaldığınızı söyledi ve "Viktor meselesi de dahil her hususta plânınız mükemmel,, dedi. Anlamadım ama o da telefonda fazla izahat vermeği doğru bulmadı. Bu sebeble gelmenizi sabırsızlıkla bekliyordum.

— Şimdi hepsini anlatacağım. Müsaadenizle oturayım.

Rokur masanın yanındaki koltuğa oturdu. Benua da yatağının kenarına ilişti. Komiser bir cigara yaktıktan sonra söze başladı:

— Sizden ayrılır ayrılmaz doğruca kolonelin yanına gittim. Meseleyi bütün tafsilâtiyle anlattım. Dikkatle dinledi. Beraber kararlaştırdığımız plânı da izah ettim. Muvafık buldu ve "derhal plânın tatbikına geçiniz,, dedi. Size selâm söyledi ve kendisine vaziyet hakkında sık sık haber vermemi emretti. Hepsi bu kadar işte...

— Peki ama "Viktor da dahil,, sözünün manası ne?

— Kolonele ben fikir vermiştim. Mesele şu: Viktoru bir müddet için nezaretteki vazifesinden mezun addetmelerinin münasib olacağını söylemiştim. Hep burada kalacak, yalnız sabahları öte beri almak üzere dışarı çıkacak. Siz[in] ... ondan daha sadık bir muhafız bul[unur] mi?

— Tabiî. Kolonel ne dedi.

— Muvafık buldu. Viktor gündüz[leri] ... rada kalacak. Geceleri de koridor[da] ... tacak.

Bu dahilden muhafaza tertibatı. ... ce gelince; yarın sabah saat beşten ... baren kıyafet değiştirmiş üç sivil ... mur bu civarda münavebeyle dolaş[acak] ve iki saatte bir nöbet değiştirecek. ... saat bire kadar devam edecek. O s[aatte] Liber gelerek onlardan nöbeti dev[ralacak].

Liber içerde nöbet bekliyecek, ... kadınla anlaştım, onun odasında ... cak. Yabancı veya şüpheli birisi bin[aya] girince işe koyulacak.

— Yani?

— Vaziyete göre hareket edecek: ... kî çocuktur. Binada oturanlardan ... binada oturanlara sık sık gelip gidenler... den başka birisi kapıcıya sormadan ... riye girerse - kadın da olsa - peşine ta[kı]lacak.

Size bomba ile hücum edenin eşk[alini] bildiğim kadar Libere anlattım. Eğer ... len ona benzer biriyse tabiî arkadaş[ın]dan ha dikkatli davranacak.

Saat gece onda, yani binanın ka[pısı] kapandığı vakit Liberin de vazifesi ... miş olacak. Fakat dışarda nöbet de[vam] edecek.

Liber biraz evvel geldi ve kapıcı ... sına yerleşti.

Rokur ayağa kalktı, memnunane el[le]rini oğuşturarak ilâve etti:

— Kapanı böylece kurduk.

Benua şakalaştı:

— Evet. Yem, yani ben de ha[zırım]. ... Bakalım avımız ne zaman gelecek?

— Bu günlerde gelecek ve gün[ü]... görecektir.

X

Ertesi günü öğleden sonra saat ... çeyrek geçe Stefanla Hilda Trokad[eronun] arkasındaki parkta buluştular. Hil[da] öğrendiklerini anlattı. Delikanlı har[ar]etle:

— Teşekkür ederim Hilda. Dedi. ... diğin malûmat çok işime yarıyacak. ... ları elde etmek için çok müşkülât ç[ek]mişsindir herhalde?

—Hayır Stefan, bilâkis gayet kolay ... du. Çok da eğlendim. Seni dünkü ... den dolayı utandırmak için erken ... kalktım. Kıyafetimi değiştirerek ... taranmamış saçlı bir mahalle kadını ... ğına büründüm. Önümde mavi önlük ... nuanın evinin karşısında dolaşan sivil po]lislerin yanından geçtim.

(Devamı var)

HABERİN AŞK VE TAHLİL ROMANI — NAKLEDEN: HÜSEYİN ZEKİ

MEMNU MEYVE

— 13 —

Bir müddet sonra, şöyle bir tecrübe yaptım: Meşhur müellif Rallinin, Mısırlıların, Kartacalıların, Asûrilerin, Babilyonların, İranlıların, Makedonyalıların. Yunanlıların eski tariherinden müteşekkil bir cildi götürdüm. Evvelce olsaydı bu mühim esere şöyle bir hüsnü kabul gösterirdi, zannediyorum: "Ulan! kaldır şu musibeti karşımdan.. yerine rakı takımını koy!,, halbuki şimdi, rakının ismini ağzına almıyordu.

Kendisine üçüncü şahısla hitap edileceğini bildirdiği günden itibaren, teşrifat usulüne riayet etmeğe başlamıştık. Binaenaleyh:

— Zati devletlerine, 1765 tarihli ve çok meraklı olan bu eseri takdime cesaret ediyorum. Zati asilâneleri, bu eserde, eski filozoflara ait, metafizik ve fizik üzerine mühim tafsilât bulacaksınız, dedim.

Sessizce beni dinledi, teşekkür etti, kitabı aldı; kimsede görmediği, öğrenmediği bir hareketle kabını okşadı; sonra sayfaları açtı ve dikkatli dikkatli okuyormuş gibi yaptı. Cümleleri anlamak için sarfettiği gayret insana dokunuyordu. Onu gözucile tetkik ediyordum. Takvimüttevarihi arıyor ve (Senahrib) (1) ile alâkadar olmağa çalışıyordu. Üzerinde, kendi adamları tarafından gözetlenmekte olan ve methedilen kitabı bir tarafa fırlatmak için onların çekilmesini bekliyen, mütalâayı sever bir şehzadenin tavrı, hali vardı. Yemeğini aynı suretle, iskemlesinin üzerinde dimdik, kibar kibar ve teşrifat usulünde yapacağımız hataları tashihe hazır bir halde yiyordu. Annemde yaptığı tesir o kadar kuvvetli idi ki, annem karşısında içmekten vazgeçti. Lâkin ne zaman başı dumanlı geldiyse, babam, şahadet parmağı ile kapıyı gösterdi. Evimizde yavaş yavaş intizam başgösteriyordu. Babam, ancak, altı ay sonra sokağa çıkabildi. Bundan korkuyorduk; bilhassa ben.. bir gün saat üçte babam, sokağa çıkmamız için lâzımgelen işareti verdi. Evvelâ, bizi, kapının yanlarına dikti, sonra azametli bir selâm ile ağır ağır önümüzden geçti. Bundan sonra, bize, önünden yürümemiz için işaret etti. Ve sanki onu görmek için üşüşen halkı dağıtıp, yol açıyormuşuz gibi arkamızdan yürümeğe başladı. Bu ve bundan sonraki gezintilerde de bizi üzecek bir şey olmadı. Macera birçok yerlerde işitildiği için ziyaretler pek sık oluyordu. Bize, daha ziyade eğlenmek, gülmek için geliyorlardı. Haydar Bey bile, sabık memurunu ziyaret etmeğe tenezzül etti. Babam onu tanımakta çok güçlük çekti. Haydar Bey de icap eden merasimi yaptı.

Hâdise annemi büsbütün şaşırtmıştı; gülmek mi, ağlamak mı, ne yapmak lâzımgeleceğini kestiremiyordu. İçkinin ortadan kalkması ile üzerine bir uyuşukluk gelmişti. Babamın ufak tefek emirlerine hiddetleniyordu.

Eskisine yakın bir hayat başladığı zaman, Aliye, bize gelip gitmeğe karar vermişti. Bir iki defasında hiç ses çıkarmadı. Fakat son defasında:

— Kendini kolla, yavaş yavaş tehlikeli olacağa benziyor. Diye fısıldadı.

Ondan sonra yine seyrek gelmeğe başladı. Yalvarmağa cesaret edemiyordum. Çünkü bu hâdiseler beni değiştirmiş, "oldurmuştu,,. Hem çocuklukta, hem de gençlikte aynı darbe ile çıkmam mukaddermiş.. Bu gülünç, garip baba ile bu ... intizamsız anne arasında ikiye parçalanmıştım. Bir ona ... anlatıyor; bir de buna kavuk sallıyordum. Evimize gelen ... bir rahatlık, Aliyenin tavsiyeleri üzerine, bana okumak fırsatını vermişti:

— Bak, ne yaparsan yap, demişti. Ben dünyada bir ... nin karısı olamam!

Zeki ve hassas bir insanda bu tavsiyenin yapacağı te[siri] malûmdur. Herhangi mânasız, saçmasapan bir kitap, nihayetsiz bir deniz gibi, malûmatla dolu hissini veriyordu. Yavatsız mısralar, en meşhur şairlerin şiirleri kadar mânalı gö]nüyordu.

Aliyenin ihmalini, ziyarelerinin azlığını, kısalığını - ... şeye, bilhassa ona itimat ettiğim için - tabiî ve vaziyet icabı ... duğuna hamlediyordum. Ona genç kızken malik olduğum ... bu vücuda ve bu ruha ilelebet sahiplik damgasını basmış oldu]ğumu zannediyordum. Çetin hayat, fakirliğe karşı olan mücadele daha fazla şeyler düşünmeme müsait değildi. Seyyar ... samlık için sarfettiğim gayret ve kuvvetten dolayı, akşam ... yorgunluktan ölü gibi dönüyor ve ancak babamın mütemadiyen icat ettiği komediye tahammül edecek kadar bir halim ... lıyordu.

Haydar Beyin yanında çalışan bir nakkaşa yardım ettiğimi söylemiştim. Bu adama, ayrıca dışarıda iş tedariki için ... ziyor ve ben de yaptığım işlerde hissemi alıyordum. Bunu bütün hayatımca devam edecektim. Fakat Aliye bunu haber alınca, hemen Haydar Beye koşmuş ve nakkaşın rekabet yaptığını söylemişti. Bunu sonradan öğrendim. Nakkaşın kendisi katiyen farkına varmadı.

(Devamı var)

(1) "Senahrib,, Asuriye hükümdarlarındandır.

Baştarafı 11 incide

müesseselerde çalışan memurlar, hangi ırka mensub olursa olsun, ecnebi tabiiyetinde bir kadmla evlenemezler.

3 — İtalyan bir erkek veya kadın, ârî ırktan bir ecnebiyle ancak dahiliye vekâletinin müsaadesini almak şartiyle evlenebilir.

4 — İmparatorluk hudutları içersinde bu kararlara aykırı hareket edenler cezalandırılır.

Bundan başka kongre İtalyadaki ecnebî tabiiyetinde bulunan bütün yahudilerin İtalyadan çıkarılması hakkındaki kararı da tasvib etmiştir.

Kahire kongresi

Filistin meselesi hakkında görüşmek üzere Kahirede bir Arab kongresi toplanmıştır. Hindli ve Cezairli birçok Arab hatibler İngilterenin Filistindeki siyasetine şiddetle hücum etmişler, cihad ilân edilmesini istemişlerdir. Bu kongreye İran ve İbnissuud iştirak etmemiştir.

Almanyada Yahudi aleyhtarlığı

Almanya tıb meclisi, Alman tıb mecmualarında yahudi doktorların makale yazmamasına karar vermiştir.

31ci Teşrin 938

Japon - Alman münasebeti

Tümgeneral Oşima, Japonyanın Berlin sefaretine tayin edilmiştir. Tokyo diplomatik mahafili bu tayine çok büyük bir kıymet veriyorlar. General Oşimanın, Berlinde ataşemiliter olarak bulunduğu zamanlar Japon - Alman dostluğu yolunda çok çalışmış ve muvaffak olmuş olduğunu kaydediyorlar.

91ci Teşrin 938

Filistinde karışıklıklar

Kahirede neşredilen bir istatistiğe göre Filistinde 1 temmuzla 30 eylûl arasında 836 kişi ölmüş ve 926 insan yaralanmıştır. Ölüler arasında 640 Arab, 160 yahudi, 28 İngiliz vardır. Yine bu müddet zarfında 866 Arab tevkif edilmiş ve bunlardan yirmisi divanıharb tarafından ölüme mahkûm olunmuştur.

Japonya hükûmeti, eski Berlin elçisi Şingenori Togoyu Moskova elçiliğine tayin etmiştir.

İspanya harbi

— 2 birinciteşrinden 8 birinciteşrine kadar —

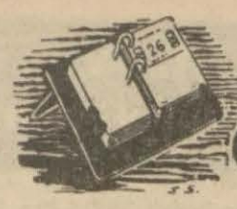

Günlerin Tarihi...

2 birinciteşrin — Ebre nehri üzerinde milliyetçilerin muvaffakıyeti haber verilmiştir.

4 birinciteşrin — Romada kont Çiano ve lord Pert arasında devam etmekte olan müzakereler, Münih anlaşması esası dairesinde İspanyadaki ecnebî gönüllülerin çekilmesi meselesi üzerinde devam ediyor. Norveç hariciye nebareti neşrettiği bir tebliğde Norveçin konsolosluk vazifesini görmek üzere İspanyanın mühim bir kısmını işgal eden Franko hükûmeti nezdine memurlar göndereceğini ve ayni suretle Frankoyu temsil eden memurları kabul edeceğini bildirmiştir. Fakat bu keyfiyetin fiilen ve hukukan Franko hükûmetinin Norveç tarafından resmen tanınması demek olmadığı da tebliğde zikredilmektedir.

6 birinciteşrin — Barselon hükûmetinin neşrettiği bir tebliğe göre, beynelmilel kıt'alar harb cephesinden geri almarak dahildeki kamplarda toplanmıştır. Bunlar nakliyatı kolaylaştırmak maksadiyle milliyetlerine göre ayrılıyorlar.

Burgostan bildirildiğine göre de cepheden çekilen İtalyan gönüllüleri, memleketlerine dönmek üzere hazırlanıyorlar. İtalyaya dönecek lik kafile 10.000 kişidir.

7 birinciteşrin — General Franko, 18 ay hizmet eden İtalyan gönüllülerinin derhal terhisini emretmiştir.

Çekoslovakya mes'elesi

— 4 birinciteşrinden 10 birinciteşrine kadar —

4 birinciteşrin — İngiliz parlâmentosu Almanya - Çek ihtilâfı üzerindeki müzakerelerine tekrar başlamıştır.

Bu içtimada bahriye birinci lordu Koper istifasının sebeblerini anlatmış ve: "İngiliz siyasetinin son dört hafta içersinde asırlardanberi irtikâp etmediği büyük hatalar yapmış olduğunu,, söyliyerek "kabinede Çekoslovakyanın mukadderatı hususunda İngilterenin daha azimkâr bir siyaset takip etmesini söylediği vakit, kabine arkadaşlarından, İngiliz milletinin Çekoslovakya için kan dökemiyeceği cevabını aldığını, ilâve etmiş ve "bana kalırsa,, İngiltere kat'î söz söylemek yolunu bilseydi harbetmeden de Çekoslovakyayı feda etmiyebilirdi. Hükûmetin hatası buradadır,, demiştir.

Başvekil, istifa etmiş bir arkadaşiyle haricî siyaset meseleleri için münakaşada bulunmak istemediğini söyliyerek Çek - Alman ihtilâfının esaslı hatlarını izah etmiş ve İngilterenin bu hususta tuttuğu siyasî yolu müdafaa etmiştir.

Birçok hatibler İngilterenin tutuğu siyaseti şiddetle muahaze etmişlerdir.

Pragda Çekoslovak kabinesinde değişiklikler olmuş ve başvekil general Sirovi yeni teşkil ettiği kabinede hariciye nezaretini Çekoslovakyanın Roma sefiri Dr. Frantisek Şvalkovskiye vermiştir.

Londra hükûmeti Çek hükûmetine 10 milyon liralık bir kredi açmıştır.

Macarlar Çek hükûmetine verdikleri bir notada:

1 — Macar siyasi mevkuflarının serbest bırakılmasını, 2 — Çekoslovak ordusunda hizmet gören Macarların derhal terhisini, 3 — Macarların bulunduğu mıntakalarda sükûn ve asayişin muhtelit jandarma kuvvetelriyle teminini, 4 — Macarların oturduğu toprakların umumi neliyesine kadar sembolik mahiyette hududdaki iki Macar şehrinin derhal Macarlara istelimini istemişlerdir.

5 birinciteşrin — Çek cumhurreisi Beneş, başvekile yolladığı bir mektupla cumhurreisliğinden istifa ettiğini bildirmiştir.

General fon Rayhnan kumandasındaki Alman kıt'aları üçüncü Südet mıntakasının işgalini bitirmişlerdir.

6 birinciteşrin — Slovakyada Zilna şehrinde muhtelif Slovak fırkaları mümessilleri toplanarak şu kararları vermişlerdir:

1 — Slovak milletinin milli ve manevi şahsiyeti tanınacaktır.

2 — Slovak lisanı bütün Slovakyanın resmî dili olarak kullanılacaktır.

3 — Evvelâ muhtar bir Slovakya tesis edilecek, bu hükûmetin Çeklerle münasebatı meselesi bilâhare halledilecektir.

7 birinciteşrin — Slovak işleri nazırı tayin edilen Jozef Tiso, general Siroviye müstakbel Slovak hükûmetinin tesisini bildirmek üzere Praga gelmiştir. Bu hükûmet bizzat Jozef Tisonun reisliği altında dört nazırdan teşekkül edecektir. Kabine Pragda bulunacak. merkezî Çekoslovak hükûmetinin tabiî âzasından olacaktır.

Müstakil Slovak hükûmetinin merkezi Zilna şehridir. Yeni Slovak hükûmeti reisi olan Jozef Tiso 51 yaşındadır. Halenkanın ölümünden sonra milli Slovak partisine reis olmuştu.

Pragda neşredilen bir tebliğde, Alman ve Lehistan işgali dolayısiyle kat'î hududların tesbitinden evvel intihab yapılması imkânsız olduğu için cumhurreisliği vazifesinin muvakkaten başvekil general Sirovi tarafından yapılacağı bildirilmektedir.

8 birinciteşrin — Rus Karpatları üzerinde oturan Rütenler de Slovaklar gibi ve ayni esaslar dahilinde Praga bağlı müstakil bir idare kurmuşlardır.

9 birinciteşrin — Macar - Çek müzakereleri Tuna üzerinde Kamarno şehrinde başlamıştır.

Çin - Japon ihtilâfı

— 3 birinciteşrinden 10 birinciteşrine kadar —

3 birinciteşrin — Japonlar Hankeu üzerine ilerliyorlar.

5 birinciteşrin — Honan eyaletinde Çin kuvvetleri Japon kuvvetlerini basarak 1000 Japon öldürmüşlerdir. Çin tayyareleri Vu-Hu ve Tiyen Şiya - Çiyangı bombardıman etmişlerdir.

6 birinciteşrin — Japonlar Pekin - Hankeu şimendifer hattını tahrib etmişlerdir.

7 birinciteşrin — Japon orduları Hankeuya 130 kilometre kadar yanaşmışlardır.

9 Birinciteşrin — Çin kuvvetleri Pekin Hankeu demiryolu üzerindeki Japon mevzilerine şiddetli bir taarruzda bulunmuşlardır.

10 birinciteşrin — Japonlar Sin - Yang ı zaptetmişlerdir.

CAFER Müshil Şekeri
Tesiri katî içimi kolay en iyi müshil şekeridir
Bilûmum eczanelerde bulunur.

VİROZA
Her türlü yanıklar, kan çıbanları, traş yaraları, memei iltihapları ve çatlakları, koltuk altı çıbanları, dolama, akneler, çocukların ve büyüklerin her türlü deri iltihapları.
VİROZA en çabuk ve en emin bir surette tedavi eder.

ni şefkatle kucakladı ve iki eliyle başını tutarak yüzüne dikkatle baktı ve:

— Ne kadar sararmışsınız! diye söylendi. Margarit soğuk kanlılıkla cevap verdi:

— Şevketmab, bunda şayanı hayret bir şey yok; sizi bir kaç gündenberi meyus, heyecanlı gördüğüm için benim de müteessir olmam tabiîdir. Haşarat Yatağı vak'asındanberi gözlerime uyku girmiyor.

Kral, memnuniyetle gülümsedi, ve Margariti pencere kenarındaki büyük koltuğa doğru götürdü. Kendisi de yanına oturdu.. Elini tuttu. Yüzünü büyük bir aşkla seyre daldı. Sonra:

— Artık müsterih olabilirsiniz .... diye söylendi. Şu şeytan Büridan dahi yakında elimize geçecektir.

Margarit garip bir sesle:

— Buna emin misiniz Şevketmeab? diye sordu.

— Elbette.. Haşarat Yatağının imtiyazlarına yemin etmiştim. Sözümü tutacağım. Fakat Argo krallığı her tarafta muhasara edilmiştir. Papa yeminimi affetmese bile, Büridan ergeç elimize geçecektir. Yalnız Büridan mı ya, bütün âsilerde Monfokon darağacına asılacak.. Size de güzel bir eğlence olacak.

Margarit o derece sararmağa başlamıştı ki bunun farkına varan kral:

— Allah aşkına sevgili Margarit ne oluyorsunuz, diye bağırdı ve telâşla yerinden fırladı.

Margarit kendini toparlayarak:

— Hayır, hayır, bir şey yok şevketmeab? diye cevap verebildi. Ve sonra:

— Kralımın böyle müthiş düşmanlarla muhat bulunuşu, bana ıstırap veriyor...

Yarı müsterih olan kral, karısını teselli ediyor, bütün düşmanlardan kurtulacağını temine çalışıyordu. Bu arada Marinyinin tevkif edildiğini de söylemişti.

Margarit yalnız dinliyor, cevap vermiyordu. Fakat bu sırada kraliçenin dudaklarında beliren kin ve nefret çizgileri Marinyinin kraliçe tarafından da mahkûm edildiğini isbat ediyordu.

Kral bu anda ayağa kalktı.

— Asilere gelince, artık onlar için, üzülmeyiniz, ikisini ele geçirdik, Filip ve Gotye dö Nel mahpustur, diye sözünü bitirdi..

Kraliçe:

— Şevketmeab onlara ne gibi bir ceza tayin edeceksiniz, diye sordu.

Böyle kat'î ve sarih bir sualle birdenbire karşılaşan Lûi Hüten bir an tereddüt etti.

Fakat karısına karşı şefkat beslediğinden düşünceli bir tavırla:

— Vakia, dedi, o iki delikanlı bana büyük bir fenalık etmedi. hem çok mert ve cesurdular .Onlar düşmanımın amansız, müthiş birer düşmanı idiler. Marinyiye fenalık etmeğe çalıştıkları için hayatlarını bağışlıyarak hapsetmekle iktifa edeceğimi sanıyorum. Evet onlar pek kahramandılar. Hele Filip adında olanı... Zındanda, insanı deh şete düşüren büyük bir cesaret gösterdi.

Kralın maksadı zaten ne olduğunu bilen Margarit, bilmemezlikten gelerek sordu:

— Ne yaptı, şevketmeab?.

— Ne yapacak, söylememek için, metresini ele vermemek için...

Kral birdenbire durdu. Sonra daha boğuk bir sesle devam etti:

— Metresini ele vermemek için!.... Metresi!. .Bana ihanet eden, muhitimde yaşayan, yanımda dolaşan. belki ailemden olduğu halde bir türlü keşfedemediğim o kadın..

Kraliçe, korkudan titriyerek:

— Sükûnet bulunuz sevgili Lûim!.. dedi.

Zira, kralın gözleri dönmüş, dudakları titremiş, sapsarı olmuştu. Margarit

Cevabını verdi..

Büridan:

— Sus, sus, sefil... Bu mesele için gülmekten seni menederim, diye bağırdı.

Giyom:

— Yaman bir ayyaş idi.. dedi.

Rike kupasını kaldırarak:

— Hem öyle yaman ayyaştı ki, ayni zamanda on ayyaşı sızdırıp kendisi turp gibi sağlam kalmıştı.

Böylece konuşa konuşa epey vakit geçirmişlerdi ki, birden kapı açıldı, içeriye bir serseri girdi. ,

— Kahraman kumandan Büridan, size bir esir getirdik, dedi.

Lansölo:

— Erkek mi? Kadın mı? diye sordu.

Büridan:

— Esiri getiriniz, emrini verdi. Ve kendi kendine:

— Ne garip şey, diye mırıldandı. Ben Haşarat Yatağında hırsızların işlerine nezaret edecek adam mıyım?

Bu anda iki serserinin arasında bir adam içeri girdi. Serseriler Büridanın bir işareti üzerine dışarı çıktılar.

Büridan bu adama:

— Sen kimsin? diye sordu.

Esir cevap verdi:

— İsmim Tristandır. Monsenyör Angerrand dö Marinyinin sadık bendesiyim.

Bu sözler üzerine Büridan heyecanla ayağa kalktı, Giyomla Rike ellerini gayri ihtiyarî kılıçlarının kabzelerine götürdüler.

Bigorna gelince o da yeni gelen adama dikkatle bakarak:

— Zannedersem burada mühim şeyler söylenecek, diye mırıldandı

Tristan ise etrafını sakin sakin tetki ediyordu. Nihayet Büridan:

— Şüphesiz efendin tarafından geliyorsun değil mi? Monsenyör Marinyi, bizzat gelmiye cesaret edemiyerek şimdi sadık bendelerini gönderiyor. Öyle ya, kendini tehlikeden kurtarmak lâzım.. Ey söyle bakalım!.. Neler anlatacaksık? Benim gibi bir serseri ile izdivaç etmek istediği için öldürmeği arzu ettiği kızını kendisine mi götürüp teslim edeyim? Yoksa yoksa tarzye mi vereyim. Boğazında ip olarak Notrdam kilisesine Grev meydanı darağacına mı gideyim? Haydi sadık uşak.. Muhterem efendinin arzusunu söyle; fakat işi kısa kesmeğe bak..

Tristan kısaca:

— Muhterem efendim Monsenyör Angerrand dö Marinyi tevkif edilerek Tanple hapsedildi, cevabını verdi.

Dört arkadaş birden:

— Tevkif edildi ha! diye bağırdılar.

Bigorn hayretle, Giyom'la Rike sevinçle bağırmışlardı; lâkin, Büridan titriyerek düşünüyordu.

— Mirtiy'in babası tevkif edildi ha! Kızcağız şimdi ne diyecek? Ne yapacak.

Tristan şunları söyledi:

— Evet, Marinyi hapsedildi. Yani Kont dö Valuvanın kin ve garezine kurban oldu. Bu adam, bulunduğum devir için lâzımdı. Geçtiği yerlerde diğer adamlar hattâ kral ve prensler onun muhteşem gölgesinde kalıyordu.

Kral Lüiye, ahali tarafından (Hüten) lâkabı takılmıştı. Bu da onun kavgacı bir adam olduğuna delâlet ettiği gibi aynı zamanda çocuk tabiatlı olduğuna da delâlet eder. Bütün çocuklar gibi o da hasut ve inatçıdır.

İşte Kont dö Valuva, onun bu hasedini kamçıladı. Senyör dö Marinyi bugün, derebeyleri ve senyörlerin taşkınlıklarını önliyen bir hükûmet kurmasının cezasını çekiyor. Yalnız kendisini bu hükûmetin kralı yapmağı unuttu ve ya buna tenezzül etmedi.

Büridan, Marinyinin bu sadık uşağının sözlerini hayretle dinledi. Sonra içinden taşan bir hiddetle:

Devlet Demiryolları ve Limanları işletme Umum idaresi ilânları

Cumhuriyetin on beşinci yıldönümü münasebetile birinciteşrin 1938 ayının 28, 29, 30 ve 31 inci günlerinde, banliyö ve halk ticaret biletleri ile bazı hususî tarifelere tâbi biletler hariç olmak üzere satılacak biletlerin bedelleri üzerinden yüzde 20 tenzilât yapılacaktır.

Fazla tafsilât için istasyonlara müracaat edilebilir. (4462) (7746)

* * *

Muhammen bedeli 1400 lira olan 700 metre 3X4 m/m2. N.K.B.A. yeraltı kablosu 4-11-938 cuma günü saat 10.30 da Haydarpaşada Gar binası dahilindeki komisyon tarafından açık eksiltme ile satın alınacaktır.

Bu işe girmek istiyenlerin 105 liralık muvakkat teminat ve kanunun tayin ettiği vesaikle birlikte eksiltme günü saatine kadar komisyona müracaatları lâzımdır.

Bu işe ait şartnameler komisyondan parasız olarak dağıtılmaktadır. (7652)

* * *

Muhammen bedeli 1975 lira olan 10.000 adet cilâlı parlak çini ile 520 adet 400 m/m lik çimento künk 7 - 11 - 938 pazartesi günü saat (On buçukta) Haydarpaşada gar binası dahilindeki komisyon tarafından açık eksiltme ile satın alınacaktır.

Bu işe girmek istiyenlerin 148 lira 13 kuruşluk muvakkat teminat vermeleri ve kanunun tayin etti ği vesaikle birlikte eksiltme günü saatine kadar komisyona müracaatları lâzımdır.

Bu işe ait şartnameler komisyondan parasız olarak dağıtılmaktadır. (7759)

İnhisarlar U. Müdürlüğünden:

I — Şartnameleri mucibince satın alınacak 50 kiloluk 150.000 adet ve 100 kiloluk 180000 adet tuz çuvalı ayrı ayrı kapalı zarf usulile eksiltmeye konmuştur.

II — Muhammen bedelleri: 50 kilolukların beheri 23 kuruş hesabile 34500 lira ve muvakkat teminatı 2587.50 lira, 100 kilolukların beheri 41 kuruş hesabile 73800 lira ve muvakkat teminatı 4940 liradır.

İzmirde teslim edildiği takdirde beherine 50 kiloluklar için 25 santim ve 100 kiloluklar için de 50 santim zammedilir.

III — Eksiltme 7-11.938 tarihine rastlıyan pazartesi günü 50 lik çuvallar saat 15 de 100 lük çuvallar saat 15.30 da Kabataşta levazım ve mubayaat şubesindeki alım komisyonunda yapılacaktır.

IV — Şartnameler 50 likler 1.73 lira ve 100 lükler 3.70 lira bedel mukabilinde inhisarlar umum müdürlüğü levazım ve mubayaat şubesile Ankara ve İzmir başmüdürlüklerinden alınabilir.

V — Mühürlü teklif mektubunu, kânunî vesaik ile yüzde 7,5 güvenme parası makbuzu veya banka teminat mektubunu ihtiva edecek olan kapalı zarflarını ihale günü eksiltme saatlerinden yarımşar saat evveline kadar yukarda adı geçen alım komisyonu başkanlığına makbuz mukabilinde verilmesi lâzımdır. (7731)

Levazım Amirliği Satınalma Komisyonu İlanları

30000	adet	5X10 perçin çivisi
60000	„	Orta perçin pulu
71000	„	Küçük perçin pulu
35000	„	Arka çantalığı çengeli
27000	„	Kesme kanca
27000	„	Köprülü sürgü
25000	„	Köprüsüz sürgü
34000	„	Yuvarlak demir halka
25000	„	Galvanizli tel erkek kanca
6500	„	„ „ dişi
70000	„	Matara perçin çivisi
70000	„	„ „ pulu
43000	„	4X8 perçin çivisi
10000	„	2.5X12 perçin çivisi

Yukarıda cins ve miktarları yazılı 14 kalem malzemenin kapalı zarfla eksiltmesi 7-11-938 pazartesi günü saat 15,30 da Tophanede İst. Lv. Am. Sa. Al. Ko. da yapılacaktır. Tahmin bedeli 6485 lira 95 kuruştur. İlk teminatı 486 lira 45 kuruştur. Şartname ve nümuneleri Ko. da görülebilir. İsteklilerin kanunî vesikalarile beraber belli saatte Ko. da gelmeleri. (307) (7763)

* * *

1300 metre lâcivert kumaşın kapalı zarf eksiltmesi 24—10—938 pazartesi günü saat 15,30 da Tophanede Lv. Amirliği Satınalma Ko. da yapılacaktır. Tahmin bedeli 5070 lira ilk teminatı 380 lira 25 kuruştur. Şartname ve nümunesi Ko. da görülebilir. İsteklilerin kanunî vesikalarile beraber teklif mektuplarını ihale saatinden bir saat evvel Ko. na vermeleri. (261) (7188)

* * *

5000 adet patiska yatak çarşafı 25—10—938 salı günü saat 14,30 da Tophanede Lv. Amirliği satınalma Ko. da kapalı zarfla eksiltme yapılacaktır. Tahmin bedeli 5750 lira ilk teminatı 431 lira 25 kuruştur. Şartname ve numunesi Ko. da görülebilir. İsteklilerin kanunî vesikalarile beraber teklif mektuplarını ihale saatinden bir saat evvel Ko. na vermeleri. (275) (7229)

* * *

İki numaralı dikim evi için 17 liste mucibince alınacak Singer ve Adler makine parçalarının açık eksiltmesi 31-10-938 pazartesi günü saat 14,30 da Tophanede Lv. Amirliği satınalma ko. da yapılacaktır. Hepsinin tahmin bedeli 3535 lira 42 kuruş ilk teminatı 265 lira 16 kuruştur. Şartnamesi Ko. da görülebilir. İsteklilerin kanunî vesikalarile beraber belli saatte Ko. na gelmeleri. (279) (7374)

* * *

Eşya ve techizat anbarı için 5000 adet tahta ve 2000 adet latanın açık eksiltmesi 31-10-938 pazartesi günü saat 15 de Tophanede Lv. Amirliği satınalma Ko. da yapılacaktır. Hepsinin tahmin bedeli 4800 lira ilk teminatı 360 liradır. Şartnamesi Ko. da görülebilir. İsteklilerin kanunî vesikalarile beraber belli saatte Ko. na gelmeleri. (282) (7377)

* * *

Bir numaralı dikim evi için 124 kalem Singer dikiş makine parçalarının açık eksiltmesi 31-10-938 pazartesi günü saat 14 de Tophanede Lv. Amirliği satınalma Ko. da yapılacaktır. Hepsinin tahmin bedeli 1939 lira 93 kuruş ilk teminatı 145 lira 50 kuruştur. Şartnamesi Ko. da görülebilir. İsteklilerin kanunî vesikalarile beraber belli saatte Ko. na gelmeleri. (284) (7377)

* * *

90.000 kilo ıspanak, 28,500 kilo lâhana 70.,000 kilo prasa, 7.000 kilo havuç, 15.000 kilo kereviz, 60.000 kilo karnıbahar, 34,000 demet maydanoz 7-11-938 pazartesi günü saat 15 de Tophanede İstanbul levazım âmirliği satınalma komisyonunda kapalı zarfla eksiltmesi yapılacaktır. Hepsinin tahmin bedeli 18710 lira 50 kuruştur.

İlk teminatı 1403 lira 29 kuruştur. Şartnamesi komisyonda görülebilir, isteklilerin kanunî vesikalarile beraber teklif mektuplarını ihale saatinden bir saat evvel komisyona vermeleri. (297) (7681)

* * *

Süvari binicilik okulu için 100 metre mikâbı çakıllı kumun 26-10-938 çarşamba günü saat 14,45 de Tophanede İst. Lv. Am. Sa. Al. Ko. da pazarlıkla eksiltmesi yapılacaktır. İsteklilerin nümuneleri barebr belli saatte Ko. na gelmeleri. (305) (7701)

* * *

Süvari binicilik okulu için bir adet tobüs 26-10-938 çarşamba günü saat de Tophanede İst. Lv. Am. Sa. Al. da pazarlıkla eksiltmesi yapılacaktır. Tahmin bedeli 3500 liradır. İlk teminatı 525 liradır. Şartnamesi Ko. da görülebilir. İsteklilerin kanunî vesikalarile beraber belli saatte Ko. na gelmeleri. (309) (7705)

* * *

Dikimevleri için 24000 adet tahta 31-10-938 pazartesi günü saat 14,45 Tophanede Lv. âmirliği satınalma ko. da pazarlıkla alınacaktır. Tahmin bedeli lira teminatı 18 liradır. Nümunesi Ko. da görülür. İsteklilerin belli saatte Ko. na gelmeleri. (306) (7762).

* * *

261 metre nefti 18 metre mavi 18 metre gri 64, metre lâcivert çuhanın pazarlıkla eksiltmesi 2-11-938 çarşamba günü saat 14,30 da Tophanede Lv. âmirliği satınalma ko. da yapılacaktır. Teminatı 257 lira 21 kuruştur. Şartname ve nümunesi ko. da görülebilir. İsteklilerin kanunî vesikalarile beraber belli saatte Ko. na gelmeleri. (310) (7766)

Deniz Levazım Satınalma Komisyonu ilânları

1 — Tahmin edilen bedeli 36114 lira 13 kuruş olan 107900 kilo sabun, 1 ikincirin 938 tarihine rastlıyan salı günü saat 11.30 da kapalı zarfla alınmak üzere siltmeye konulmuştur.

2 — Muvakkat teminatı 2708 lira 56 kuruş olup şartnamesi komisyondan kuruş bedel mukabilinde alınabilir.

3 — İsteklilerin 2490 sayılı kanunun tarifatı dahilinde tanzim edecekleri kapteklif mektuplarını en geç belli gün ve saatten bir saat evveline kadar Kasımpaşa bulunan komisyon başkanlığına vermeleri (7452)

— Bunları bana ne maksatla söylüyorsun?

Diye sordu.

— Siz tevkif edilen adamın kızının nişanlısısınız. Senyör Büridan, siz de artık o aileden sayılırsınız. İster misiniz ki gidip nişanlınızı bulayım ve kendisine:

— Babanız tevkif edildi. Yakında darağacına götürülüp asılacak. Bunu nişanlım dediğiniz delikanlıya söyledim. Fakat Jan Büridan sözlerimi dinlemek istemedi.,, diyeyim?

Biraz evvel, şen olan odayı şimdi bir sükût kaplamıştı. Ne Borrask, ne Odriyo ve Bigorn artık lâtifeli sözler söylemek hevesinde idiler.

Uşak, yalnız bir hali ortaya koyuyordu. Ve bu hal ise Büridan için pek müthiş ve üzücü idi. Kendisine karşı son derece kin besliyen ve kendisi tarafından da nefret edilen bir adamın sukutile memnun olmak hakkını haiz değildi!

Kendisini eliyle öldürmek istiyen bir adamın sukutundan memnun olmadığı gibi, Mirtiy'in babasının hayatını kurtarmak için kendi hayatını tehlikeye koyması da mümkün değildi.

Susuyordu. Fakat bu sükûtu yalnız zahirî idi. Zihnen çok meşguldü. Başını önüne iğmiş Marinyinin uşağının yüzüne bakmak istemiyordu.

Tristan:

— Büridan, ben buraya yardım isteğe geldim, gideyim mi, yoksa kalayım mı? diye sordu.

Büridan bir saniye kadar tereddüt etti ve sonra, sapsarı kesilen yüzünü kaldırarak:

— Kalınız! cevabını verdi.

Giyom, bu kelimeyi işitince masaya kuvvetli bir yumruk indirmekten kendini alamadı. Bütün kupalar, saharlar, destiler sallandılar.

Rike de bir kahkaha salıvererek:

— İşte bizim hekimin mantığı! Büridan söylediğin gibi sen bir eşeksin! diye bağırdı.

Lansölo Bigorn:

— Sükût! diye ihtar etti.

Tristan, müsterihane içini çekti:

Mademki, dedi. Burada kalmamı söylüyorsunuz, o halde ben de size söylemek istediğim şeyleri söyliyebilirim. Senyör Büridan, sizinle gizli görüşmeğiisterim.

Büridan, kendisini takip etmesi

Büridan, kendisini yalnız bırakması için ihtiyara işaret etti. Her ikisi de yukarı kata çıktılar.

Konuşma pek uzun sürdü. Tristan ancak şafak sökerken Haşarat Yatağından çıkıyordu.

Bunun üzerine, Büridan arkadaşlarını toplıyarak bir meclis kurdu.

— 18 —

MÜLAKAT

O sabah, Luvr sarayında büyük bir faaliyet vardı. Senyörler, şövalyeler, nedimler, akın akın geliyorlardı. Marinyinin tevkifi Pariste bir gök gürlemesi gibi duyulmuştu. Ahali son derece sevinmişti.

Marinyi; müthiş cezaların, işkencelerin, zorla vergi toplamanın, insanları ateşte yakmanın, adam asmanın zalim bir mucidi idi.

Yeni kral tahta çıktığı zaman, kendi parasiyle yaptırdığı Monfokon darağacını ona takdim etmişti.

Bir zalimin vücudu ortadan kalkınca sanki dünyaya başka bir zalim gelmiyecek miş gibi halk seviniyordu. O devrin meşhur âşıkları, Parisin sokak başlarında sazlariyle, milletin kurtuluşu şerefine neşideler okuyorlardı.

Hattâ Pariste bir çok meyhaneler içkileri, şerefe yarı fiyata vereceklerini bile ilân ettiler.

Bütün Pariste büyük bir şehriâyin yapılıyordu.

Luvrde ise, sevincin son derecesine

varan Valuva, etrafına bol bol vaadlar da bulunuyordu.

O vakit, ibadet odasına bitişik büyük salonda harikulâde bir manzara görüldü.. Evvelâ Valuva, bütün haksızlıkların tamir edileceğini, herkesin lâyık olduğu makamı işgal edeceğini söyledi. Sonra herkese ne istediğini ve buna mukabil ne vereceğini sormağa vardı. O vakit, biri bir manastır müdürlüğünü, diğeri bir bölük kumandanlığını, bir diğeri evlenecek kızı için çeyiz, bir başkası da valilik istedi.

Valuva, vaad etmekten yorulmuyordu. Pazarlık oldu. Bir manastır müdürlüğü alan senyör, bunun hoşuna gitmediğini düşünerek onun varidatını alan diğer bir senyörle pazarlığa girişmek istiyordu. Bağrışmalar, mücadeleler, kavgalar oldu. Hükûmet âdeta müzayedeye konulmuştu. Memuriyetler, ünvanlar, rütbeler, bilhassa para taksim olunuyordu, Fransayı taksim ediyorlardı.

Bir kapıcı:

— Kral hazretlerine yol açınız, diye bağırdı..

Gürültücü halk bir anda sustu. İkiye ye ayrıldılar. Aralarından kral Lûi Hûten geçti. Valuva dahi yeğeninin istikbaline koştu..

Son derece sevinç içinde olan kont, kralı kucakladı ve öptü·

— Şevketmeab, diye bağırdı.. İşte artık kurtuldunuz..

Senyörler, şövalyeler, nedimler hep bir ağızdan:

— Yaşasın kral, diye bağırdılar.

Amcasının kendisini öpmesine epey içerleyen kral, bu alkışla sevindi. Gülümseyerek bendelerine baktı..

Onların bu hali, başvekilin ne derece iktidar sahibi olduğunu krala göstermişti. Birdenbire geçmiş bir tehlikeyi hatırlayarak titredi. Elini kaldırarak:

— Evet efendiler! diye bağırdı.. Yaşasın kral.. Bundan sonra yalnız bir Fransa kralı mevcuttur ki o da benim.. Herkes kendi mevkiinin, kendi rütbesinin işine karışacak.. Kralın yanında azamet taslayacak olanın vay haline..

Bu sözler müthiş bir tesir yaptı. Deminki alkışların yerini şimdi üzüntülü bir sükût kaplamıştı. Sapsarı kesilen Valuva, bir kaç söz söylemek istedi.. Fakat kendi sözlerinden hiddeti artan kral, amcasının sözünü keserek sert bir tavırla:

— O mahpus.. yani Filip dö Nel sorguya çekildi mi? Öteki Gotyeye ne yapıldı? diye sordu..

Valuva:

— Şevketmeab, iki kardeşler zındandadırlar. Efendimiz ne vakit irade buyurursa kendilerine, işkence edilecektir. Fakat Angerrand dö Marinyi denilen daha mühim diğer mahpusla meşgul olsak daha iyi olmaz mı?. cevabını verdi.

Kont dö Valuvanın, halinde sesinde, hissedilen itaatkârlıktan memnun olan kral:

— İcabına bakarız... Azizim kont, meclisi toplayınız da şu mühim meseleleri müzakere edelim, dedi.

Ayni zamanda ibadet odasının kapısına giderek kraliçenin yanına girdi.

Luvrdeki patırdıları işitip işin esasını anlayamamış olan Margarit dö Bürgony titriyordu. Kaç gündür üzüle üzüle rengi solmuş, âdeta çökmüştü.

Büridan ve arkadaşlarının Tanplde başlarına geleni Valuvadan işitmişti.

Marinyinin tevkifi karşısında büyük bir korkuya kapılmıştı. Hayatının, kendine bedua eden bir adamın hayatına merbut olduğunu zannediyordu.

Juanadan Marinyinin tevkifini işitmişti. Bunun kendisine bir felâket hazırlayacağını hissediyordu.

Lûi Hütennin içeri girdiğini görünce her şeye rağmen kendisini toplad ve kralı gülerek karşıladı. Lûi, karşı

Daima Radyolin

Çünkü o sizin hem dişleri nizi hastalıklardan, hem paranızı yabancılara gitmek ten kurtarmıştır.

RADYOLiN

Müstesna bir formülle ve azamî itina ile yapıldığı için yurdda ecnebî mamulâtının hâkimiyetini ortadan kaldırmıştır. Kazandığı bu rağbet sebebile elde hiç stok bulundurmadığından da mütemadiyen taze ihzar olunarak piyasaya çıkarılır.

Radyolin kullanınız, sade dişlerinizi temizlemek, korumak ve güzelleştirmekle kalamazsınız, verdiğiniz para da kendi cebinizde kalmış olur.

Sabah, öğle ve aksam her yemekten sonra

RADYOLiN

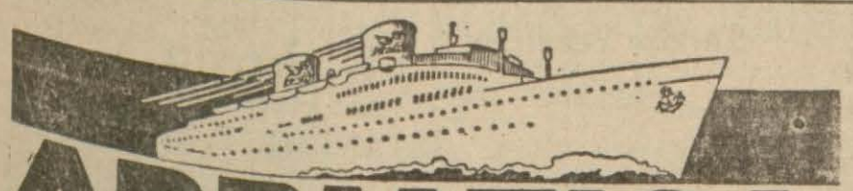

ADRIATICA

SOC. AN. DI NAVIGAZIONE-VENEZIA

Uğrayacakları limanlar	Vapurların isimleri	Hareket günleri	
Pire, Brindisi, Venedik Trieste	PALESTİNA	28/10	Galata Rıhtımından her Cuma tam saat 10 da
Bütün Avrupa için ekspres trenleri ile telâki ederler.			
EKSPRES HATTI			
Pire, Napoli, Marsilya, Cenova	CİTTA' di BARİ	22/10	saat 10 da Galata rıhtımından
		5/11	
	İstanbul - PİRE	saat 24 h.	
	„ NAPOLİ	gün 3 jours	
	„ MARSİLYA	gün 4 „	
Pire, Napoli, Marsilya, Cenova	Merano	3/11	Saat 17 de
Kavala, Selânik, Golos, Pire, Patras, Aysaranda, Brindisi, Ankona, Venedik Trieste	Diana	27/10	Saat 17 de
Burgaz, Varna, Köstence	Albano	22/10	Saat 17 de
	Abbazia	26/10	
	Campidoglio	2/11	
Sulina, Kalas, İbrail	Abbazia	26/10	Saat 17 de
	Campidoglio	2/11	

Kumpanyamız Venedik tarikile Paris ve Londra için, gayet tenzil edilmiş fiyatlarla, birleşmiş biletler ita eder.

Fazla malûmat almak için Galatada Mumhane Şarap iskelesi 15-17-141 "ADRİATİCA" Umumî Acentalığına (Tel. 44877-8-9) ve Beyoğlunda Galatasaray civarında Yolcu Dairesine (Tel. 44686) müracaat olunur.

Türk Hava Kurumu
26 ncı tertip
Büyük Piyangosu
Büyük ikramiye 40.000 liradır.

Birinci keşide: 11 ikinciteşrin 938 de dir.

Bundan başka: 15.000, 12.000, 10.000 liralık ikramiyelerle (20.000 ve 10.000) liralık iki adet mükâfat vardır..

Yeni tertipten bir bilet alarak iştirak etmeyi ihmal etmeyiniz. Siz de piyangonun **mesut ve bahtiyarları** arasına girmiş olursunuz..

Üsküdar - Kadıköy ve havalisi
Halk Tramvayları
Türk Anonim Şirketinden
Cumhuriyetin
15 inci yıl dönümü münasebetile
TENZİLÂTLI TARİFE

Cumhuriyetin 15 inci yıldönümü münasebetile 25 birinciteşrin 1938 günü başlamak ve 4 ikinciteşrin 1938 gününe kadar (dahil) devam etmek üzere tramvaylarımızda, mıntaka tevhidi suretiyle tenzilât yapılmış ve mıntakalar aşağıdaki şekli almıştır:

Hat sayısı	Hattın adı	Cumhuriyet Bayramı münasebetile 11 gün
	Üsküdar — Kısıklı	1 — Üsküdar — Bağlarbaşı 2 — Bağlarbaşı — Kısıklı
12	Kadıköy — Üsküdar	1 — Kadıköy — İbrahimağa 2 — İbrahimağa — Karacaahmet 3 — Karacaahmet — Üsküdar
22	Kadıköy — Kısıklı	1 — Kadıköy — İbrahimağa 2 — İbrahimağa — Karacaahmet 3 — Karacaahmet — Bağlarbaşı 4 — Bağlarbaşı — Kısıklı
4	Kadıköy — Bostancı	1 — Kadıköy — Kızıltoprak 2 — Kızıltoprak — Erenköy 3 — Erenköy — Bostancı
6	Kadıköy — Fenerbahçe	1 — Kadıköy — Kızıltoprak 2 — Kızıltoprak — Fenerbahçe
8	Kadıköy — Gazhane	1 — Kadıköy — Gazhane
20	Kadıköy — Moda	1 — Kadıköy — Moda

Bu suretle, halen tatbik edilen tarifeye nazaran, vasatî hesapla yüzde 24 nisbetinde tenzilât yapılmıştır.

ADEMİ İKTİDAR
ve BEL GEVŞEKLİGİNE KARŞI
HORMOBİN

Tabletleri her eczanede arayınız. Posta kutusu 1255 Hormobin

İstiklâl lisesi
Direktörlüğünden :

1 — İlk, orta ve lise kısımlarına yatılı ve yatısız, kız ve erkek talebe kaydına devam olunmaktadır.
2 — Isteyenlere mektebin kayıt şartlarını bildiren tarifname parasız gönderilir.

Adres: Şehzadebaşı Polis karakolu arkası .Telefon: 22534

Bayanlara Mahsus

Son moda şapkalar, her türlü renkler ve çeşitleri

ARİŞ

şapka mağazasında bulabileceksiniz.

Beyoğlu: İngiliz Sarayı karşısında ve Otel Turing yanında No. 61.

MEKTEP
Kitaplarınızı
VAKİT
Yurdundan
Tedarik ediniz

Muvaffak olmuş bir ilâç
HAKKI KATRAN PASTİLLERİ
Öksürüğü Kökünden Keser

EN İYİ YOL ARKADAŞI

HASAN MEYVA ÖZÜ

Olduğunu her tecrübeli seyyah bilir, tasdik ve tavsiye eder.

Deniz tutmasına, tren ve otobüslerde gelen başdönmesi ve gönül bunaltılarına karşı seyahate beraberinizde

Hasan meyva özü

Almayı unutmayınız.

FİATI: 25 — 40 — 60 — 100 KURUŞTUR.

Yalnız evinizde değil

Cebinizde bile

BİR ŞİŞE

NERVİN

BULUNMALI

Uykusuzluk — Sinir ağrıları — Asabî Öksürükler — Baygınlık — Başdönmesi — Çarpıntı ve sinirden ileri gelen bütün rahatsızlıkları

iyi eder

Rahatını, kesesini sevenlere tavsiye

KUŞTÜYÜ kullanınız

Bir liraya kumaşile kuştüyü yastıklar

Yorgan, şilte ve yastıklarda mühim tenzilât yapıldı. Kuştüyü kumaşlarının en iyisi ve her rengi bulunur. Fiyatlar çok ucuzdur.

Adres: İstanbul Çakmakçılar yokuşu Kuştüyü fabrikası. Tel. 23027

Satış yerlerimiz: Ankarada, Beyoğlunda Yerli Mallar pazarı.

KURTULUŞ

Doktorlar, Bankacılar, Kâtipler, Mektebliler velhasıl bütün mürekkepli kalemle yazı yazanlar, mürekkebin ceplerine akmasından, kurumasından, ve ucun bozulmasından kurtulmak için yegâne

TIKU DOLMA KALEMİ

Avrupada dahi tasdik olunduğu gibi Almanyanın bu icadı mürekkebli kalemle yazı yazmak mecburiyetinde olan halkı hakikaten bu eziyetten kurtarmıştır. TIKU ucu aşınmaz, bol mürekkeb alır, kuvvetli basılırsa 3.4 kopya çıkarılabilir.

Açık bırakıldığı halde her ne şekilde durursa dursun mürekkeb akmaz ve kurumaz. TIKU en sağlam ve en kullanışlı mürekkebli kalemdir.

Siyahtan maada yeşil, mavi ve kırmızı renkleri de ayni fiatta satılmaktadır. Her yerde arayınız. Fiatı 3 liradır.

Deposu: Havuzlu han No. 1. İstanbul

Taklitlerinden sakınınız. Kırmızı halka üzerinde TIKU markaya dikkat ediniz. Taşraya posta ile gönderilir.

Tasarruf için

tenviratınızda Osram-D-ampulu kullanınız. Osram-D-ampullarının ışık verimleri sarf ettikleri cereyana nisbetle harikuladedir, yani ucuz ziya temin ederler.

Bunun için daima tercih edeceğiniz içi buzlu

OSRAM-D AMPULLARI

Türkiye Vekilleri:

AEG
Türk Anonim Elektrik Şirketi Umumiyesi
İSTANBUL P.K. 1449

Elektron
Türk Anonim Şirketi
İSTANBUL P.K. 1144

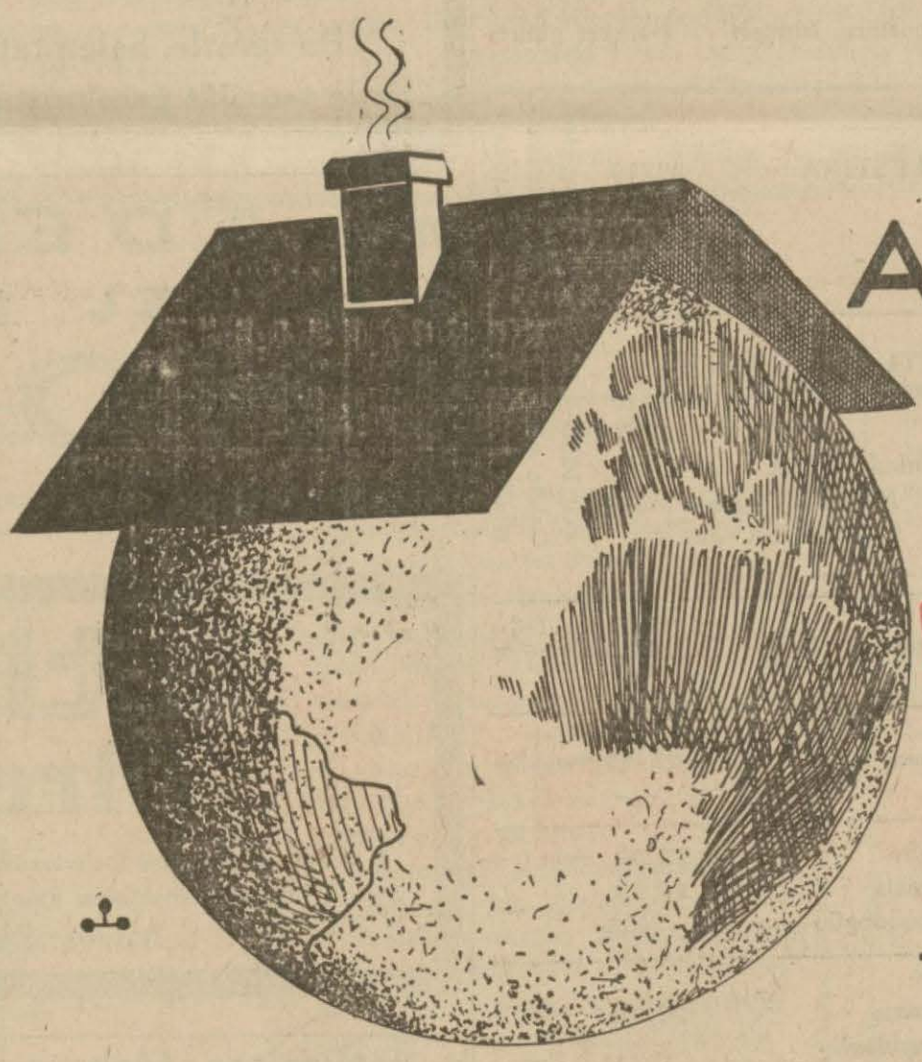

AGA Baltic RADYO sayesinde

DÜNYANIN SESİ

evinizdedir

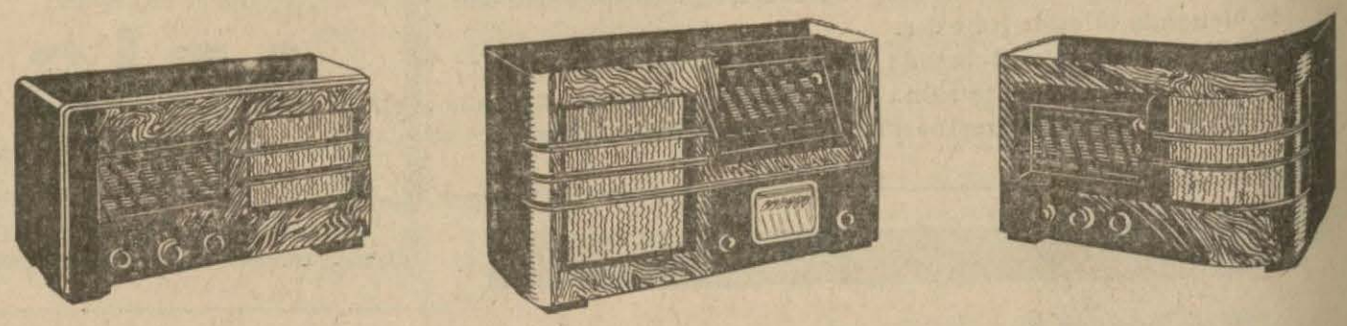

1939 **AGA** *Baltic Radyo* MODELLERİ *tercih ediniz*

Türkiye Umum Satış Deposu: Sultanhamam Hamdi Bey geçidi 46 - 56 No. Tel. 21295

Oksürenlere ve göğüs nezlelerine **KATRAN HAKKI EKREM**